夕刊
京城日報
一ヶ月一圓二十錢　定價金
發行兼編輯人　池田林儀
印刷人　神永
京城府太平通一丁目三十一番地
發行所　合資會社京城日報社

新マツダランプ

漢口占領の餘勢を驅り 追撃戰より殲滅戰へ
敵大別山、京漢線方面へ退却

【漢口四日同盟】漢口大別山系に支詰つた敵は我が進攻に與へかれ河南、湖北分水嶺の第二防禦線なるや一路麻城を經て武漢に聯絡せんとしたが時既に遲く、漢口は陥落してゐたので一部は麻城南方白果方面に大部は西方京漢線方面に向つて支離滅裂となつて退却を開始した、然るに信陽方面より京漢線西方地區を南下した我が軍のため再びその退路を失ひ今や逃げ場を失つて黄安西北方大別山中に或は京漢線廣水附近に逃亡するに至つたので、我が軍は漢口占領の余勢を驅つて追擊戰より轉じて一大捕捉殲滅戰を展開しつゝある、即ち麻城方面においては去る一日宋埠附近の敵に對し猛烈射擊を與へこれを潰滅したが、黄安、河口鎭、花園を結ぶ攻略線より我が有力な部隊が北進し麻城を經て南進した我が軍と呼應して清水東西の敵を袋の鼠と化せしめつゝあり、一方我が包圍の間隙を縫つて南方或は西方に逃げ込む敵を急追して二日以來孝感西方の長江埠その北方の隔蒲潭及び雲夢更に應城方面において壯烈な殲滅戰を演じてゐる

支那今後の開發 日本の優先を承認
第一位には『英』を要求
日滿支條約締結と英の報道

【ロンドン四日同盟】日本政府が九ヶ國條約を離脱しその代り日滿支三國條約の締結を希望してゐるとの報道はイギリス政界の注意を惹いてゐるが、アバス通信社ロンドン支局は四日右に關する有力消息通の觀測として左の如く報じてゐる

もしこの報道が事實であることが判明すればイギリス政府は先づ第一に九ヶ國條約締結國と協議して善後處置を考究することになるだらう、リンゼー駐米大使が四日アメリカ國務省を訪問したこともこの問題に關聯があるものと見られる、一方政府筋ではイギリス政府としては勿論支那の新事態に眼を蔽ふ譯には行かないが、極東における日本の優勢は已むを得ぬとするもイギリスは從來通り支那における經濟的活動は續けなければならんと稱してゐるチエンバレン首相が二日下院における演説で「支那今後の開發には依然イギリス資本の參加を必要とする」と言明したことも斯かる見地から頗る意味あることとされてゐる、イギリスは支那において共同參加の前からその他諸國と共に第一で日本と協力する用意があるがその場合に日本が第一位に立つとは認めるも支那の經濟再建においてイギリスが得た滿洲の役割に甘んずべきではなくイギリスに與へらるべきものとしてゐる

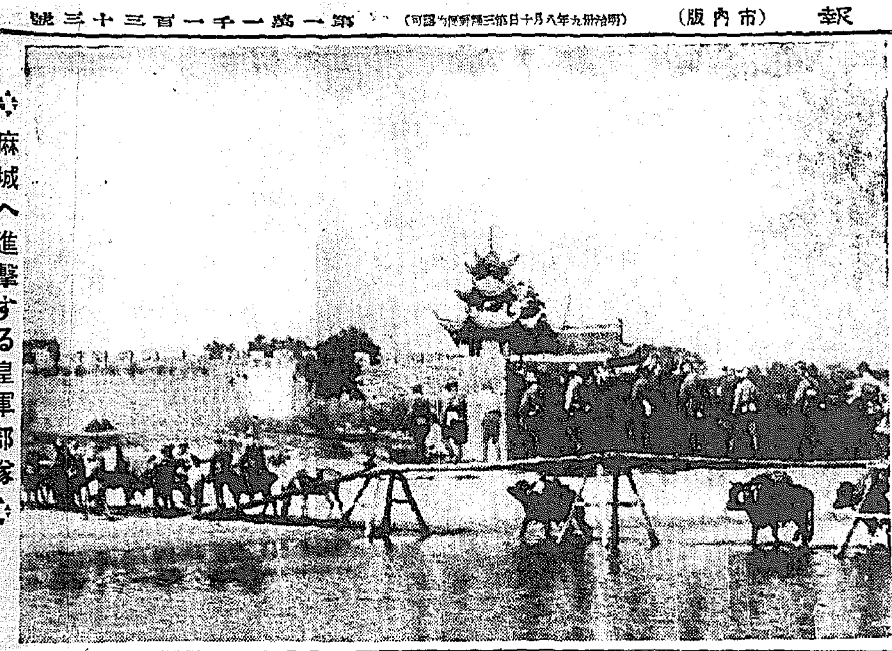

◇麻城へ進擊する皇軍部隊◇

日支間の紛爭 即時終了希望
英皇帝の勅語

【ロンドン四日同盟】イギリス議會は四日をもつて一旦閉會し八日更に新議會に入るが、閉會式においてジョージ六世は勅語を下し、特に支那事變に關し左の如く述べられてゐる

余は日支間に敵對行爲が今なほ續けられ兩者の戰闘員に多大の生命の損傷を蒙し又第三國の權益に甚大なる損害を與へてゐる現狀を遺憾とする、余は右紛爭が速かに終了せんことを衷心希望するものである

カー英大使 蔣と會見

【香港五日同盟】支那側情報によ

廣西軍續々 廣東省增援

【香港五日同盟】支那側報道によれば廣西軍の廣東省增援は續々行はれつゝあるが右廣西軍は白崇禧を總帥とする十一ヶ師約十萬で梧州より西江に沿うて三水方面に送られてゐるといはれる

上流に避待を要求
戰闘水域の第三國艦船
政府より覺書を通達

【上海四日同盟】武漢を占領した皇軍が息つく間もなく敵を急追、戰果を擴大しつゝあるに鑑み帝國政府は揚子江上において第三國との間に不祥事件の發生を豫防する目的で左記覺書を作成、去る二日駐支大使館を通じて上海駐在の各國大使館に手交すると共に日高總領事からも上海總領事館に通達した、覺書内容左の通り

一、漢口攻略戰中その上流長沙附近に至る水域は激戰行はれたるも漢口攻略に伴ひ今後沙市長沙に至る揚子江及びこれに隣接する水域一帶は戰用地區となり且つ激戰が豫想せられるを以て右水域にある第三國艦船は上流に出來得る限り避待方取計ひありたし

二、漢口上流揚子江並にその隣接水域にある第三國艦船の所在及行動を迅速に在上海帝國海軍先任指揮官を通じ通知ありたし

三、從來第三國との間に不幸なる事件發生を防止せんとする我方の努力と希望に對し列國の協力ありたるは我方の多とするところなるが艦船通報などに關し未だ協力を與へられざる國に對しては我方の一層の協力を望む、從來我方よりの申入れにおける（某地より上流揚子江における艦船所在通報）とは某地より上流全水路における艦船の所在及行動の通報を求むるものにして今日帝國飛行機の行動しつゝある水域は支那全支のどこにもなき次第につき艦船の所在及行動の通報を求むるものなり

對支院官制案 八日閣議に附議

【東京電話】對支院官制案は法制局において立案を急いだ結果最も問題となつた現地機構、對支院支那關係に就ても中央部、出先關係が漸く一致して成案を得るに至つたので四日の閣議席上船田法制局長官が説明した

遼闘を猛攻擊
敗殘兵狼狽の極

【六官村にて近藤特派員發】漢口陥落を機に羅陵應田附近一帶に立こもる我が軍は一齊に猛進擊を開始、積極的に隴海線に據つて西安に向け退却する敗殘兵を殲滅すべく猛擊を開始した、即ち高橋部隊は西永碌並に細川部隊宇佐部隊は〇〇要地に各〇〇砲〇〇門の放列を敷き滿關一帶の敵陣地及び隴海線を猛擊中であり、高野部隊森原部隊もこれに呼應し一齊に〇〇砲の猛擊を開始した、我方砲擊開始當初は敵も從來不敵の砲擊を續けてゐたが我が〇〇砲の猛擊に完全に壓倒せられた形で、此

敵中前山嶺の高地六官村から遼闘附近を見下せば黒煙天に沖して壯な極め、隴海線の運行は停止狀態で列車の影もなく遼闘驛なほ東一キロの隧道口も完全に爆破されて遼闘はさながら死の街の觀を呈してゐる、この爆擊を絶たれた敗殘兵の命脈は函谷關山脈の奥地に遁入する以外進路なく全く狼狽の極に達してゐる

英德、連縣空襲

【香港五日同盟】中央通信社韶關來電によれば日本空軍は四日午前廣東省英德及び連縣を空襲し同日午後韶州を爆擊した

聯盟改組問題 協議具體化
英首、外相のパリ訪問

【ロンドン四日同盟】チエンバレン首相並にハリファックス外相が議會開會中にも拘らず二十三日から三日間パリを訪問することになつたのはヨーロッパ並に極東關係諸問題殊に從來イギリス政府の建々言明して來た

一、空戰人道化に關する協定の締結準備

一、軍備制限協定の締結準備

などにつきフランス政府と協議のためと見られ英佛會談は更に進んで英佛獨伊四國會談の途を開き植民地問題並に獨伊兩國の聯盟復歸を可能ならしむるため聯盟改組問題の協議が具體化するとみられる

長官より中間報告として説明するところあつたが、技術部設置に伴ふ他省との關係ならびに關係省の官制に調整を要する點があるので、これが完了を得て八日の閣議に附議する方針である、なほ名稱については東亞院、東亞局等の説もあるが決定に至つてゐない

英首相、外相 パリを訪問

【ロンドン四日同盟】チエンバレン首相並にハリファックス外相はフランス政府の招待を受諾し來る二十三日より二十五日まで夫人同伴パリを非公式訪問することになつた、ダラディエ佛首相、ボンネ外相はチエンバレン首相、ハリファックス外相の訪問を機會にパリにおいてヨーロッパ並に極東問題に對する英佛兩國の共同態度を協議するものと見られる

教育内容に盛込み 國民の心構へ强調
學務局長訓示を敷衍

支那事變勃發と共に本府では各道と協力し内鮮一體となつて時局認識の强化徹底に努め、全半島を皇國臣民の赤誠で塗りつぶしてゐるが、皇軍の威力によつて抗日支那軍の誇つた武漢三鎭も陥落、いよいよ長期戰の新段階に入り兵站基地半島の同胞は一層の緊張を要する秋、本府學務局では二日鹽原學務局長の名で各道學務課及び各學校に長期戰に對處する學園の心構へを强調する訓示を發し、時局認識運動の基盤となる全鮮五十萬の教職員及び學生生徒の緊張に拍車をかけた、各道及び各學校で近く右局長の訓示主旨を教育内容に盛り込み、支那事變に對する銃後國民の心構へを强調することになつた

内地の增税に 朝鮮は順應
村山本府税務課長談

明年度臨時軍事費豫算に支那事變公債の增發とともに財政の艱貫化をはかるため新規公債利拂財源としてその一部を新規增税に求めることは三日の賀屋藏相談話からみて既に確定的とみられてゐるが、いよいよ增税實施となれば朝鮮としても前回の臨時增税と同樣大體内地と同樣、同樣の增税は避け難く財務局においても内地側の決定によつて準備をすゝめることゝなつてゐる右につき村山税務課長は左の如く語る

國民もこの際負擔の輕減を望むべき時期でないとの認識の適當な半面から增税の意圖があると云へないことはないが、此方には未だ何等についても大藏省から一言も云つて來てゐない、從つて新規增税の施策調査も行つてゐない、然し内地において增税すれば朝鮮としてもこれに順應するのは當然でさうなれば大體前回同樣の方針で增税することとならう、内地かどうなるか何とも判らないので增税種目、率なども考へてゐない

移民打合せ會 京畿道で開催

總督府當局では今秋來移民の統制に乘出し關東軍、滿洲國側關係機關とも打合せ朝鮮移民を今後集團移民、集合移民、自由移民の三種に分類全鮮を入植地域として内鮮人移民を一體として指導、皇國臣民として滿洲國開發に協力させるべくその指導方法に劃期的修正を行ひ明春から實施する事となつたが、それには各關係者をしてその主旨を徹底させると共に各關係者は緊密な聯絡の下に移住者の選定に當る外送出渡滿者の指導を期するため、本府主催の下に各道で打合會を開催する事となり京畿道では五日午前十時から京畿道第一會議室で移民事務打合會を開催、本府から松澤外事部長、宋事務官、渡邊、錦織拓殖會社理事、中村、川、鈴木、金の各同郡參事をはじめ甘蔗京畿道知事、各府郡關係者外警察關係者が出席打合せた結果、小學校兒童を通して各家庭に周知させる外、部落に於ける紙芝居の實施又はパンフレット類を配布、或は警察官を中心とする時局座談會、部落月例會、邑面協同振興會等各種の機關を通して徹底を期すると共に、列車内移動警察、驛駐在警察官をして移住證を所持しない無然渡滿者の取締に當る事となつた

極東事態に對し 米の立場變化なし
我聲明に關し ステートメント發表

【ワシントン四日同盟】アメリカ國務省は四日日本政府の對支聲明に關しアメリカ政府の態度を闡明するステートメントを發表した、ステートメント全文左の通り

極東の事態について日本政府が發表した聲明に對するアメリカ政府の見解としてハル長官は新聞通信社の求めに應じ次の如く聲明した

余は刻下の事態は正確且つ包括的見地から觀察することが頗る重要であると考へてゐる、支那並に日本並に他の各國との關係におけるアメリカの態度並にアメリカ政府の立場は一般的に承認せられた國際法の諸原則アメリカ及びその他諸國（この中には支那及び日本も含まれてゐる）の參加してゐる諸條約の諸義並に二國間乃至諸國間の公正處置及びフエアープレーの原則によつて支配され指導されてゐる極東の事態に關するアメリカの立場は既に累々言明した所でありこの立場は今後も變化なく存續されるであらう

閣議決定事項

【東京電話】四日の定例閣議で

一、朝鮮總督府所得税令中改正の件

一、朝鮮營業税令中改正の件

一、土地收用令中改正の件

の三件並に朝鮮道立醫院官制中改正の件（勅令）を決定したが、勅令改正は朝鮮に航空機製造事業法施行に伴ひ右製造事業に對する一定期間所得税を免除し且つ航空機製造事業及び日本產金振興會社事業には一定期間内營業税を免除し又航空機製造事業法により許可を受けたる會社の營む航空機製造事業に對して土地を收用又は使用し得るやうに改正せんとするもので

▲朝鮮道立醫院官制中改正の件は江原道立長箭醫院の新設に伴ひ醫官三名、醫員二名、書記一名及び藥劑師一名、京畿道立水原同利川出張所同安城出張所を道立醫院に昇格するに伴ひ書記二名、既設道立醫院に於る診療事務の改善を圖り忠清北道立淸州醫院他十醫院に醫官九名、醫員九名を夫々增員すると共に滿洲國治外法權撤廢並に南滿洲鐵道附屬地行政權委讓に伴ひ、咸鏡北道立會寧醫院龍井出張所員診療所及び同醫院延吉出張所員診療所を滿洲國に委讓したる結果醫官四名、醫員三名、書記二名及び藥劑師二名を減員するものにして、都合醫官八名醫員八名、藥劑師一名、書記　名を增員するものである

經濟警察制度 公布は九日

本府豫算金三十七萬圓で半島の戰時經濟に誕生した經濟警察制度は五日公布の豫定であつたが延期され八日の閣議で決定、九日正式に公布される模樣である

漁業登錄事務 打合會（十七日から）

漁業權は朝鮮漁業令により物權として土地に關する規定を準用せられ漁業權は登錄されることになつてゐるが、昭和五年この制度實施以來この登錄事務に關して打合會を開いたことが一回もなく、殊に最近の漁業權設數は二萬三千八百十五件に增加し、その登錄事務に錯綜を加へたので本府では統一と適正運用を期するため十一月十六、七の兩日本府第二會議室で各道事務擔任者を集め漁業登錄事務打合會を開くことになつた

人

◇澤澤家治氏（法制局參事官）五日入城、朝鮮ホテル
◇有賀光豐氏（日本高周波社長）五日入城、俥旅館
◇横井要治氏（釜山土木出張所長）五日入城、俥旅館
◇野村恕二氏（日本高周波總務部長）五日入城、俥旅館
◇島村安三氏（鎭南浦府尹）四日入城、朝鮮ホテル
◇宮川一貫氏（前代議士）五日入城朝鮮ホテル
◇白石光治郎氏（遞信局電氣課長）八日午後二時五十分「のぞみ」で赴任の豫定
◇渡邊慶北警務課長　六日午前十時京城發赴任
◇渡邊謙介警視（全南警務課長）五日新任挨拶のため來府、六日午后三時京城發「のぞみ」で赴任
◇中谷繁三氏（朝鮮油脂取締役）日本油脂重役會出席のため七日午后四時十五分京城發「あかつき」で東上
◇吉本强氏（本府農村振興課事務官）五日新任挨拶のため來府
◇油井本府畜産課長　九日より慶尙道で開催の日滿支家畜防疫會議出席のため伊佐山技師同道七日「あかつき」で東上

天地玄黃

「負け馬に賭けるやうなものだ」と、佛の對日强硬政策を腐民が冷笑してゐる。
×
經濟保全に狂奔する米の對日ボイコット案など、この手で笑はれよう。
×
獨伊、國際親善會で「和の精神」を强調、この氣持列國も判るだらう。
×
抗日支那を親日支那に、容共支那を防共支那に、立ち遅らす聖戰の礎火揚子江を遡江。
×
愛國店主の至誠あり、出征遺族家族へ贈る『母子ホーム』あり、軍國銃後の聖觀はかくて明朗。

本日夕刊四頁

一孫

がいゝぜ、いくらお前さんが強か綺麗だつて、男はさう何遍も引つ掛るもんぢやあねえからね」

「何んですつて？」

「何んだもねえもんだ、白つぱくれちやいけねえや、若殿樣あ何にも仰言やらなくつても、お前さんのはうで、胸に覺えがあらうぢやあねえか」

「幸助さん、それは何んのことやら妾には判りません、どうかはつきりと譯を教へて下さいまし」

「ヘン、虫も殺さぬ其の顏でよくもそんな圖々しいことが云へたもんだね。それぢやあ俺が譯を云つてやる。いつぞや俺がお供をして若殿樣がお前さんの家へ雨宿りをなすつた時、親切ごかしにチヤホヤして、濡れた襟を乾かしてやるといつて脱がせ、忘れた印籠を種にして二十五兩强請り取つたぢやあねえか」

「えつ？」

「お前さんの兄貴だか、それとも良人だか知らないが、風の惡い侍がお屋敷へやつて來て、雨宿りの時に若殿樣が妹を手込めにした、其の證據は此の印籠だと根も葉もないところへ因縁を付け、妹を嫁に貰ふかそれが厭なら千兩出せと無法な强義、若殿樣に限つてそんな事をなさるやうなお方でないことは分つてゐるが、何を云ふにも御

かれ」

お町の顏の色は見る〳〵眞つ蒼になつた。兄の左文治が「印籠は俺が持つて行つて返して來る」と云ふから、武蔵に行つたとばかり信じて待つてゐた。誰が恐い兄でも、武道を持つて强請に乘り込まうなどとは、想像も出來ようか。

（兄さんもあんまりだ）

お町は恥かしさに身も世もあられぬ心地だつた。雅之助に對しても申譯がない。直ぐに後を追つて行つて詫ひ申さうかと思つたが今のまゝでは何んと云つて見たところで斷辯の餘地はないのだ。

（詫び譯なしたところで雅之助樣がお聞き入れになるはずはない）

と思ふと、追ひ掛けようとした腕も萎んでしまつた。

「ヘヘヘヘヘ」

どうだ、ざまア見ろと云ふやうな顏をして、幸助は高笑ひを殘してサツサと立ち去つてしまつた。

お町は茫然として立つてゐたがやがて悄々と家の中へ入つて行つた。

「おやお町、お前何處へ行つてゐたんだえ？」

母親の言葉に返事もせず、お町は一と間へ入つて「わア」と泣き伏した。

開花三世相（かいくわさんせさう）

【27】

村松梢風作

中一彌畫

まぼろし（三）

お町は茫然として見送つてゐた。雅之助の云つた言葉の意味が何んのことやら譯が分らなかつた。其の時、彼女の耳元で

「ヘヘヘヘ」

と笑つた者があつた。驚いて氣が付くと、舗簿道具を擔いだ幸助が突つ立つてゐた。

「あー」

「お孃さん、いゝ加減にしなさるが、あゝアお前さんの本當の兄貴の御家人は荻原左文治とか云つた「誰がこんな事を云ふものか、其でございますか」

「まあ――幸助さん、それは眞實わめえが」

まさかお前さんも知らぬたあ云はねえ。どうだい、これで譯話したら、見ず二十五兩遣つて追ひ歸したのしちやあ御身分に障るから、見ずの爺本人風情を相手に大身のこと、

武漢陥落後 敵最初の反擊戰

【浦圻四日同盟】浦圻城壁一帶に堅固な掩蓋陣地トーチカをもつて最後まで必死の抵抗を試みた浦圻城内の敵敗殘は三日夕刻我吉松、清田各部隊の浦圻占領と共に殆んど一兵も剩さぬ程大打擊を受けたがなほ頑强な敵大軍は皆戰線の殘命により四日朝來續々陸水兩岸に集結、武漢陥落後始めて見る果敢な反擊振りを見せて來た、これに對し我が軍は、入見の兩部隊は密接なる連繫のもとに巧妙なる迂回作戰をもつて敵大軍を袋の鼠として包圍中、全く支離滅裂の状態に陥らしめた敵は我方部隊に包圍されつゝも鐵路沿線上を避け西方及南方に陥相として退却を開始した

ロイマチス（神經痛及びロイマチス）
炎症性疾患
軟性下疳
皮膚結核

皮膚
ホルモシン

エゾフィラキシン

京城醫學專門學校教授
醫學博士 片岡八束氏 創製

主ナル生物學的作用
一、血液學的ニ血小板上昇作用
一、血液再生促進作用
一、甲狀腺機能亢進作用
一、白血球增多作用
一、免疫體產生促進作用
一、赤血球「ヘモグロビン」及網狀赤血球增多作用
一、血液凝固促進作用
一、網狀織内被細胞系機能亢進作用

適應症
一、炎症性疾患殊ニ慢性炎症性疾患　就中各型皮膚結核
一、初期盲腸炎及ビ白毛癬・淋ニ依ル「カブレ」
一、出血性疾患　殊ニ各型紫斑病及貧血
一、各種創傷ノ治療
一、軟性下疳、混合性下疳
一、「ロイマチス」性疾患
一、「アレルギー」性疾患
一、一種ノ角化性疾患　例之ジーベルト氏薔薇色粃糠疹紅色苔癬、角性癌瘡、非尻氏病等其他

用法
本劑ハ皮下、筋肉内、靜脈内等何所ニ使用セラレ且ツ過去三ケ年ニ亘ル六千回以上ノ臨床的應用ニ當リ、諸種疾患ニ卓効的治療作用ヲ現ハシ未ダ一回モ副作用トシテ認ムベキ症狀ニ遭遇セシ事ナシ

包裝
一〇c.c.　十管入
一〇c.c.　五管入
注射液

製造元　太陽製藥株式會社
東京市荏原區中延町一〇三一四　電話荏原（08）三五五二

發賣元　株式會社鳥居商店
東京市日本橋區本町三丁目　電話日本橋（24）一二一六

T-5

十二日は敬老愛幼日 精神作興週間第五日

百名の高齢者に 總督夫妻お祝ひ 今年も官邸に招いて

來る十二日は國民精神作興週間中の敬老愛幼日に當るので、南總督夫妻は當日午前十一時から龍山官邸に全鮮から八十歳以上の高齢者を招いて敬老思想の普及に努めることになつたが、招待會に出席する各道の高齢者は左の九十七名で咸北道は二、三日中決定する模様である

京城府内の部

趙召史(八七)▲崔氏(八五)▲現池ノブ(八四)▲中村キソ(八三)▲中村イト(八三)▲洪恩子(八三)▲洪姓女(八三)▲金鳳叔(八三)▲吉舜益(八二)▲李豊屋治三郎(九〇)▲前氏(九〇)▲李圭相(九〇)▲稲葉ミサ(八七)▲崔氏(八七)▲李召史(八五)▲鄭齊普(八四)▲李氏(八七)▲金恩叔(八四)▲清水熊太郎(八三)▲高女ツ(八三)▲横田奈津(八二)▲金光三(八一)▲岡内與(八一)▲南氏(八一)▲稲荷閣(八一)▲徐相由(八一)▲金萬先(八一)▲川井

京畿道郡部

京中(八一)▲松本龍吉(八一)▲武岡壬太郎(八一)仁川府▲岸本ス(八〇)仁川府▲鄭衡錫(八一)仁川府▲金稳開城府▲李附淳(八七)高陽郡▲姜義度(八二)廣州郡▲沈道凝(八六)楊州郡▲千命秀(八九)漣州郡▲趙動植(八〇)抱川郡▲安顯欽(八三)楊平郡▲秦道(八三)驪州郡▲朴政淳(八〇)利川郡▲李道淵(八)龍仁郡▲趙秉賢(八一)安城郡李德心(八四)水原郡▲柳道擧(八七)始興郡▲李敬照(八七)富川郡▲李泉春(八九)金浦郡▲金弘燮(八五)江華郡▲杉原榮(八〇)坡州郡▲柳铨(八)長湍郡▲李祖煥(八四)開豊郡

慶北 桑原今生(八一)大邱府▲申銀永(八四)達城郡▲吳致南(八二)星州郡▲楊宗妙(八三)漆谷郡

慶南 山西ヤスエ(八一)釜山府▲金莫乃(八三)釜山府▲松原ツヨ(八三)釜山府▲姜元貴(八〇)晋州邑

黄海 吳龍贊(八一)碧城郡▲李天汝(八七)碧城郡▲崔明瑞(八九)平山郡▲元正実(八五)安岳郡▲扁桶換(八四)平壌府

平南 鄭允初(九〇)鎮南浦▲小野菊之助(八二)鎮南浦▲朴來鉉(八)

平北 徐川郡▲弓酒楚(八一)价川郡▲金致聲(八一)昌郡

江原 李昆淑(八〇)鐵原郡▲崔永宅(八〇)春川郡▲趙尹俊(八〇)鐵原郡▲金致植(八七)伊川郡▲朴瑞玖(八〇)金化郡

咸南 李錫鉉(八一)咸興府▲尚井京識(八一)元山府▲鄭命洙(八一)永興郡▲鄭青國(八一)利原郡▲李淸恒(八一)新興郡

忠北 鄭源來(八七)淸州郡▲金正士(八〇)淸州郡▲宋仁浩(八一)陰城郡

忠南 平田爪吉(八〇)公州郡▲金鎭高(八二)論山郡▲尹舜五(八八)瑞山郡▲金周燦(八八)天安郡▲尹行稷(八〇)同

全北 邊幸浩(八二)井邑郡▲木下丑松(八二)錦山郡▲金堤郡▲西村シズ(八〇)同▲田頭クラ(八〇)同▲根岸ムラ(八〇)同

全南 韓正政(八四)光州府▲崔秉佑(八一)扇大郡▲宋寅燮(八七)高興郡

詔書と勅語の寫本頒布

國民精神作興に關する詔書渙發十五周年記念日に相當する十日を中心に實施される國民精神作興週間に際し京城府では時艱克服の精神昂揚の資として詔書の寫本並に事變一周年に際し賜りたる勅語の寫本を各四百部宛を謹製、府内の學校、官廳、會社、銀行、その他各種團體へ頒布、聖旨の徹底を期することゝなつた

藤岡町(栃木縣)大火 温泉ホテル等三百戸

【宇都宮電話】栃木縣藤岡町鬼怒川温泉ホテル(工費三十萬圓)本館二階女中部屋附近から四日午後六時五十五分頃發火、同ホテル及び別館一と棟その他附近遊園地内の料理店、飲食店等三百戸を全燒して同十時頃鎭火した、原因目下取調中、損害數十萬圓に達する見込み、湯治客數百名あり、大多數は避難したるも若干死傷者ある見込みなるも目下調査中

損害百萬圓

【日光電話】四日午後七時鬼怒川温泉ホテルより發火三百餘戸を燒有に歸した鬼怒川温泉は湯治シーズンのこととて同夜はホテルの宿泊人だけでも四百名以上あり一時は逃げ遅れて燒死せる者多數あるのではないかと豫想されてゐたが五日朝に至り調査の結果重輕傷者十數名を出したのみで幸ひ燒死した者はないことが判明した、なほ

鷺梁津の火事 格納工場燒く

五日午前四時二十分京城府鷺梁津町八四朝鮮コルク工業所未製品格納工場から出火し、急報により永登浦から佐野司法主任以下馳けつけ永登浦、龍山兩消防急行しトタン葺瓦建平屋一棟(四〇坪)と格納中のコルク半製板四百枚を燒失して同四時五十分鎭火した、損害五千圓、原因はコルク乾燥後の餘熱による自然發火らしく作業に支障はないと

日伊親善機 盛大な歡迎プロ決る

【東京電話】防共日伊の首都ローマ東京間往復二百時間の新記錄樹立を目指すイタリー空軍の精鋭ブイアット機は愈よ七日ローマをスタートし四日後の十一日には帝都入りをなす豫定なので遞信省航空局はこれが歡迎について四日協議を開き着陸地は立川陸軍飛行場を内定、歡迎と同時に飛行協會代表者が計時コース日誌を記入、將來航路を調査して從歡迎小宴を開き永井遞相の挨拶、有田外相の祝杯

後、航空局より記念品文帝國飛行協會より有功章を授與し、アウリッチ駐日大使、來賓の挨拶あつて式を閉ぢるが、その間僅か十五分内外、後は長途の勞を慰ひ搭乘者を休養せしめることになつてゐる

なほ河内田發後の指定コースはバシー海峽を經て台灣東海岸外側サキロを飛行、宜蘭上空に出でが台北飛行場より立川に直行する、で沖繩の南を直航し次いで伊豆南端の島を經て立川飛行場に着陸する

愈よ明日限り けふ總督夫人、軍司令官等來場 本社主催 赤色ソ聯暴露展

廣東入城陝口陷落の歷史的な秋に贈る本社主催「赤魔ソ聯暴露展」も五日既に開場以來十日間を經へ卅萬近い入場者を吞吐したがなほ觀覽者殺到のため三日間の日延べをし會期もあと一日を餘すのみ恐るべきソ聯の暴虐は昨日の高官も今日の處刑囚、スターリンの糸繰れに揮東軍最高司令官であつたブリユッヘル元帥までが秋の露よりもはかない命であつたとは最近の情報の傳へるところ卅世紀悪劇の立役者蔣介石も今は共產派の傀儡となつて手も足も出ないと云ふ仕儀に日獨伊防共强化の意義は益々深く、三中井の會場は五日から六日土曜日曜にかけて最後の入場者に大賑ひである

五日の朝には南總督夫人が何氣ない顏で訪れて血と涙の國の姿に眼を逸してゐた中村軍司令官も觀覽を終へて五日正午來場芥川少佐等を從へて五日正午來場田山本社長等の案内で熱心に參觀し、滿洲國名譽領事根據氏も會場を參觀して「今や赤い裝禍の嵐は驚くべきであつたことに氣付いたでせう」と巧妙な兩路をもつて己を滅ぼし國を亂す赤毒の醜態と敗亡國の支那が手をとつたのだから共に滅ぶのも不思議はないがお隣の醜態を國にまで宣傳でパラ撒かれてはたまらないと防共精神を强調して、本展覽會の意義に絶大の賛辭をよせた(寫眞は參觀中の中村軍司令官と南總督夫人)

行商をして 愛國婦人の獻金

五日朝龍山憲兵分隊へ若い反物行商の婦人が訪れて「これはまことに少額ですが第一線の兵隊さんにあげて下さい」と金二圓の獻納を申出たが

この婦人は京城府吉野町三八石井ユタカさん(二三)といひ、事變以來皇軍の進駐また進撃の戰功に感激してこれまで數回に亘り五圓或は十圓と反物行商から得る純益金を獻金してゐた名實ともに備はる愛國婦人で、分隊長はじめ係員一同は燃ゆるが如きこの婦人の愛國精神にいたく感動してゐる

尊い汗の獻金 工場員卅五名

京城府元町一ノ一一五龍山鐵物工場では第一回友の會 ...

逆怨みの毒殺 嬰兒殺し、他殺と判明

既報＝一ヶ月を經んだ赤ん坊＝京城東部町一三〇ノ一六號官吏員金龜燮(三〇)の三男東燮ちやん(生後一ヶ月)は四日晩大學病院で手當の効なく遂に五日朝死亡した、生後一ヶ月の嬰兒が棚の上にあつた苛性ソーダを嘗む筈はなく、東大門署では母親根氏が附近の井戸端へ洗濯に行くとき子守をたのまれた義妹根玉燮(二二)を有力な殺人容疑者として取調べた結果、東燮君の母親根氏が常に同女を虐待するので其の逆恨みに家人の留守を狙つて棚にあつた苛性ソーダを同君の口に突込み殺害を企てたことを自白した【寫眞は根玉燮】

堂々と盜む 石炭場荒しの二人組

四日午後六時ごろ京城府驛構内三國商會石炭置場から人夫殿大星(二〇)同妻申龍(二〇)が二ヶ叭の石炭を車に積んで出て來る際、門衛に見せた出門票の三國商會印が怪しいので西大門署に屆出た

調べてみると巧妙に僞造したものであることが判明追及した結果、五日朝新本町三〇九三國商會人夫金甲石(二三)吉野町一ノ一一二七金永春(三二)の兩名を引致取調べたところ、金甲石が事務所から傳票を盜み出し僞造スタンプを捺して運搬、石炭を搬出せしめ、金永春方に持ち寄り買り捌かんとしてゐたものと判明した

聖餅東へ 日比野翁捧持

【名古屋電話】四日正午神都を發し京都に向つてひた走りに走る聖餅捧持走は町から村へ、村から町へリレーされつゝ黃金の稻波打つ伊勢路を快走し繪巻のやうに美しい津、四日市、桑名を過ぎ、午後九時十四分九八キロ一二の三重縣全コース走破し豫定より早く愛知

人の子を撃つ 危い狩獵家

【大田支局電話】忠南唐津郡頭平

仁俠の大繪卷 來月一日全鮮一齊に

朝鮮消防協會では内地の日本消防協會と協力し來る十二月一日を期して、全鮮の消防組員六萬七千人を總動員し、第三回防火宣傳日を實施することになつた、當日各道では警察署を單位に各消防組員の壯烈な防火演習を行ひ、さらに各所に防火思想を强調した宣傳ポスターを掲げ、戰時下に於ける消防精神の涵養に努め、同時に一般大衆に防空、防火思想の普及徹底をはかることになり、これに關する具體案は近く協會本部から各道に通知することになつた

入營前に聖餅を

入り聖護士の捧じた餅を武神の大前に獻じた、それより更に聖餅は同三十八分七十三歳の日比野マラソン翁に捧持され月明の東海道を東へ東へと進んだ

溺死體漂着

四日午後六時ごろ京城元町漢江沿岸に黒のワイシャツ黒ズボン三十歳位朝鮮人男の溺死體が漂着、龍山署で檢視の結果身許不明で府廳へ引渡した

醫師試驗二部 合格者發表

十月施行醫師試驗第二部試驗合格者及び科目合格者は四日左の如く發表された

田帝星、張德重、金衡玉、康榮忠、方昌鎭、金寅舞、李禎翊、李仁淑、高昌國、李龍虎、李大均、李昌燮、康乘延、朴敏來、申鉉益、山本龍一(以上)

永那均、徐乙洛、尹鳳照、延昌幸三郎、金仁孫、康德宗、高橋三行、柳炳徳、金仁善、康成龍、李康冰、韓順鐵、陳長洙、吳精燦、李根讃、康炳暖、金永寝五

マイト爆發 人夫三名重傷

京畿道加平郡加平面上邑里京春鐵道第七工區工事場で爆破作業中二日午後七時ごろ不發ダイナマイトが爆發、人夫金仰植(二二)金初玉(二二)外一名が瀕死の重傷を負つた

二人組誘拐魔

全北茂朱郡茂南面大柳里八九七李昌燮(二七)及その部下同郡赤裳面北倉里李相燮(二一)は忠北永同面稷洞

皇道精神大講演會 今夕七時半から

於 登浦公立小學校講堂にて

講師 早大教授 鬼倉重次郎氏

(聽講無料)主催…京城日報永登浦支局

動物慰靈祭 本府細菌試驗場で

本府衛生課ではチフス豫防や赤痢の内服豫防劑や血清ワクチンに一ケ年に約八千三百頭の動物を犧牲にしてゐるが製造や血清の犧牲となつた小動物を慰めるため五日午後一時から京城三淸町本府細菌試驗場で第十一回動物慰靈祭を行つた、本府から西龜衛生課長を始め百五十名の關係者が列席した

ボヤ二件

五日午前零時ごろ京城水下町六三金起俊方から發火、同廿三分鎭火した、損害僅少の見込み原因はオンドルの過熱からと判明した

また同零時半ごろ京城蓮池町二徐守龍方でも發火、間もなく鎭火した、これもオンドルの不仕末と判明

友の會の朝鮮大會

友の會では五日午前十時から京城本町…(寫眞)

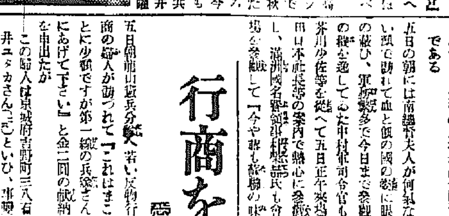

全鮮各地の支部、淸州、仁川、全州、大邱、釜山、木浦、群山、京城、濟州、平壤、新義州等から集る會員約三百、東京から來城した友の會中央委員安藤弘子女史を中心に協議、午後七時からは本町四ノ三六友の家で會員の懇談會が行はれる、なほ六日午後一時からは漢陽中學校講堂で愛讀者大會を開催【寫眞は大會】

水田財務局長ら廿七名表彰 神宮朝詣會

朝鮮神宮の崇敬を度外視して皇朝の神威に敬虔な祈りを捧げ併せて體位の向上を目ざし過去十二年來繼續されて來た朝鮮神宮朝詣會では六日午前七時から神宮大前で朝詣會十二周年記念及精勤者の表彰式を擧行するが、今回表彰される精勤者は本府財務局長水田直昌氏以下二十六名である

薩摩守二少女 福溪驛で發見

京城發元山行第三〇七列車が四日午後七時頃福溪驛に停車した際、乘務員が二人組少女の無賃乘車を發見、京城へ送り返して來た、龍山署で調査した所京城和泉町一四三林良仁次女英順(一六)清川通二ノ一七五金順鉉長女和喜(一六)の二人で同日午後四時半ころ仲好同志遊びに出たまゝフラく汽車に乘り込んだものゝ判明說諭に引渡した

古本業組合願出で

京城本町一町目飯尾耕作氏外二名は、府内の古本業者を打つて一丸とする古本業組合を結成し、値段の協定等をなし、古本業者の共存共榮を圖るべく認可方を本町署に願出た

氣狂女轢かる

四日午前八時五十分頃釜山發京城行特急「あかつき」が大邱―枝川間進行中線路内に寢てゐる婦人を轢殺した、この女は大邱府七星町二四四林開吉の長女林北順(二〇)と云ひ精神異狀者と判明

天氣豫報(六日)

咸南北	南西乃至南東の風	晴れたり曇つたり
京畿忠南北	南西乃至南東の風 弱く	〃
全南北	北西乃至北東の風 弱く	〃
慶南北	北西乃至北東の風 弱く	〃
平南北	南西乃至南東の風 弱く	〃
黄海江原	南西乃至北西の風 弱く	〃
咸南北	南西乃至南東の風 弱く	〃

仁川の潮時(六日)

	午前	午後
滿潮	〇・二三	〇・五二
干潮	六・四二	七・〇九

京城地方【今晩】晴れたり曇つたり【明日】同じ

仁川地方【今晩】晴れたり曇つたり【明日】晴

京城氣溫(四日)最高一九度九、最低九度九(五日)今朝四度五、正午十一五度三

五日朝の天氣概況

蒙古から支那北部は高氣壓に蔽はれ朝鮮西日本もこの高氣壓内にあり殆んど晴れてゐますが、朝鮮西岸では弱い低氣壓が發生してゐます、又西北利亞東部に高氣壓、天津附近には弱い低氣壓がありて北滿洲中部を經て不連續線が伸び滿洲では南部は晴れ北部東部は曇つて居ます、北海道の西方には不連續線を伴つた低氣壓があり關東地方から東北地方は晴れたり曇つたりですが北陸北海道樺太は曇り諸所雨になります、鮮内の氣溫は一度乃至三度平年より高目の所もあり中には五六度も高い所もあります

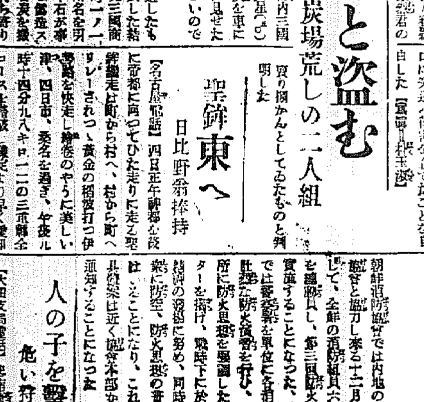

皇軍漢口入城に 那良民の歡迎ぶり【特別空輸】

手に旗を持つて支

カメラの歌! 富士フイルム ネオパンクロ ネオクローム

Columbia 漢口特電 世紀の偉業成る！我等は手の舞ひ足の踏む處を知らず！我等の感激を茲に贈る 佐藤惣之助作詞 竹岡信幸作曲 唄 松平晃 霧島昇 コロムビア合唱團 片面 矢ぶみ 佐藤春夫作詞 奥山貞吉作曲 唄 霧島昇 伊藤久男 レコード番號 二九九七九 コロムビアレコード

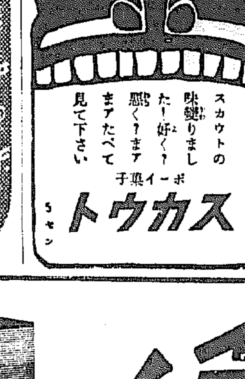

スカウトの味覺りました！好く？恐く？まアたべて見て下さい ポーイ子菓 スカウト 入品景 5セン

灘の代表銘酒 櫻正宗 宮内省御用達 山邑酒造株式會社

11月8日公開 四十名 グランド・ヴァライティ 東寶 若劇 第二の皇軍にも以た グランド・ヴァライティの水戸の 初公開 シャム大使館後援 同時公開

謝出火御見舞 京城府鷺梁津町八四 合資會社 朝鮮コルク工業所 電話龍山一四七六番

第一回營業報告 貸借對照表 (昭和十三年九月卅日現在) 資産之部 什器 商品 買掛金 貸付金 受取手形 現金 ... 負債之部 資本金 借入金 支拂手形 ... 昭和十三年十一月 朝鮮川北電氣株式會社

ぜん息・神經痛 中風・高血壓 不治でない 血の濁りをとり原因から…今津博士の新療法 動脈硬化で有名な今津博士は醫學の諸權威と協力して此等の病氣の原因を徹底的に研究した結果、血液が濁つて循環が惡くなり神經が冒される弱點る事を確め、血液淨化劑を創製して此等の病氣で困れる人々を原因から良くし非常に喜ばれてゐる。あれこれと迷はず早く信用ある大阪市阪急驛三國町、今津研究所へ行くか、つらい症狀を詳しく記し、餘き依頼すると郵。此等の病氣を原因から治す同士療の血液淨化療法、類牛法其他詳細は親切に教へらる。

弊社營業部長山口誠一君社務ヲ帶ビ北鮮地方旅行ノ途中急性腎臟病發病城津鐵道病院ニ於テ死亡仕候間此段生前辱知諸彦ヘ謹告候也 追テ六日午後四時若草町西本願寺ニ於テ社葬ヲ以テ告別式相營ミ可申候 右廣告ヲ以テ御通知ニ替ヘ申候 昭和十三年十一月五日 京城府漆町三ノ六二 朝鮮印刷株式會社

R一〇六型 金百貳拾圓 五球・スーパーヘテロダイン ダイナミック擴聲器裝備

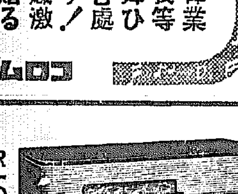

音が生命！ 混信せず明快聽取 構造・内容優秀無比 肉聲そのまゝの音質 ビクターラヂオ R一103型・¥100. 五球ダイナミツク擴聲器裝備 高周波二段增幅

マツダ眞空管使用

上原敏獨唱 北滿だより 作詞 東海林太郎 麥と兵隊 作詞 藤田まさと 東京軍事日報社推薦 忘るな！勇士は北滿にも頑張ッとるぞ！ 銃後の友よ滿洲も愈々冬が來ましたがソ滿國境警備する若い僕等の胸血は雪にかゞやく櫻です 興安嵐吹き荒ぶ戰鬪明け暮るとも僕等祖國の前衛はこゝに前途頑張ッて冬を越します左様なら ポリドール特約店 PO—207

更生する京城撮影所スタヂオ
崔象德、李創用兩氏が讓受く

京城府洋劇場主崔象德、高麗映畫社李創用兩氏は今回分島周次郎氏所有の京城撮影所スタヂオを讓り受け大々的に朝鮮發聲映畫の製作に乘り出すこととなり四日關係方面に發表した

東京に現れた歌劇"淑香傳"
★……寶塚大劇場の十一月公演

【東京支社發】新協劇團によつて『春香傳』の半島公演が行はれてセンセーションを起してゐる際、東京では、同じく半島に傳へられて愛されてゐる戀物語『淑香傳』が東京寶塚大劇場十一月公演の脚光を浴びて東京人の話題を賑はしてゐる 脚本は若村秀夫作半西武夫演修のもので全十四景、歌と踊りに彩られた絢爛たるレヴューで、出演は星組、淑香には槇〇紗子、李仙には吉原邦子が扮してゐる 半島に對する認識が日に月に高まつてゐる際、新協の『春香傳』といひ寶塚の『淑香傳』といひ演劇方面においても半島に觸手がのばされて來たことは注目すべきでこの傾向は今後も助長されるものと期待される。【寫眞＝淑香傳】

次週番組

明治座 (七日から十三日まで)▲メトロ作品ジョニー・ワイズミュラー、モーリン・オサリヴァン主演『ターザンの復讐』▲松竹大船作品夏川大二郎、三宅邦子主演『第一線の人々』

京龍館 (九日から十三日まで)▲東寶東京作品長谷川一夫、山田五十鈴主演『[illegible]』▲二十世紀フォックス作品ハロルド・ロイド主演『ロイドの大勝利』

シーズンを空しく送る
朝鮮映畫の製作現況

やうやく開花期に入つたと思はれた朝鮮映畫はこの秋のシネマ・シーズンに少くも五指を屈する作品が封切られるものと大いに待望されてゐたがその期待はすつかり裏切られて僅かに天一映畫の『國生錄』極光映畫の『漁火』の二作を封切つたのみで既にこのシーズンを過ぎやうとしてゐる、この二作も辛うじて『國生錄』が映畫として通用出來るシロモノであるのは是非もないが朝鮮映畫會社の『舞姬』劇研映畫部の『愛戀頌』東陽映畫の『福著地』の三作は撮影を終了しながら錄音が未だ全然出來ないで腐つてゐる有樣は特に朝映の『舞姬』の場合において情ない、しかしながら一方天一映畫では第二回作品[illegible]監督[illegible]、金素英主演の『國境』高麗映畫プロでは滿映との提携作全昌根監督[illegible]、沈影出演の『福地萬里』半島映畫製作所では『漢江』に次ぐ方漢駿監督李白水、玄舜英出演の『城隍堂』(または『山の御堂』)朝鮮映畫會社では李圭煥監督文藝峰、徐月影主演の『新しき出發』の製作を目下續けてゐる、以上の中で高麗プロの大作『福地萬里』は別として果して何本が豫定通り年內に完成出來るか、各社の內部的な事情もさりながら或程度までは良心的態度の問題であらう、粗製濫造しろといふのでは無論ないが――【寫眞―上から『新しき出發』『城隍堂』『福地萬里』】

半島映畫を語る ②
岩崎昶氏を圍んで

內地で勉強した人たち

【記者】朝鮮の映畫人で內地の映畫會社で働き或ひは勉强した人達はどんな人たちですか?

【徐光霽】いちばん古いのは李弼雨君でせう、彼は石井輝男といつて日活で大いに活躍しました

【李創用】東亞キネマが一番多い、松山崇の名で助監督をした李根築(?)、非蘇實の名で撮影技師をしてゐた梁世雄、それから僕……みなさうです、帝キネでは金蘇峰こと金一海がゐます、李秉逸も助監督でした、方漢駿は蒲田の現像部に七年もをり時に新興太秦に行つて助監督をやつてました……僕は實は支那の映畫をつくるつもりで昭和五年に鈴木重吉さんに相談に行つたのです、その頃ここにゐる金幽影君は上海で映畫を作つてゐましたから共同で仕事をするつもりでした

【金幽影】女優が二人ゐます、蒲田には今朝鮮で美容師になつてゐる吳某がゐましたし、阪妻プロに安鍾紅がゐました、彼女は妓生だつたのを阪妻が惚れて連れて行つたのです

【記者】內地の映畫會社の經營の方面の方は?

【李創用】ここにゐるのでは安鍾和、安夕影、金甫敎、洪開明の諸君です

大いに內地に學ぶべし

【記者】では次に內地映畫製作の交涉といひますか……朝鮮映畫は內地の映畫からどんなことを學んだかといふことについて……

【金幽影】私達が內地のいはゆる日本映畫から何か學び得たことといへばそれは技術以外に何も得られませんでした、細い技術的の問題だけでその他の物はたとへあつたとしてもそれを朝鮮のものとすることに大變な努力が要りました、今後も私達は日本映畫から學ばうとするものは極めて少い、技術を除いては……

【岩崎】さういつても朝鮮の映畫は技術的にはまだく日本映畫に遙に及ばない、だから大いに學ばねばならない、いま技術だけは學んだといつたがその技術こそが最も大きい問題なのです

【金幽影】しかし學ぶといふことにも、なんらかの批判を持たねばならない、私達朝鮮の映畫人が朝鮮としての獨自の批判をもつて觀れば……朝鮮といふものを把握しない限りは內地の日本的な演出でも演技でも學ぶものはない(このあたりこの問題について私語紛糾)

【岩崎】そんなことをいへば凡ゆる藝術の分野においてわれわれが外國へ行つて學び得るところは何もないはずでせう、要するに個々は諸君が內地へ行つての勉强の仕方の問題ではないのですか

【安夕影】私たちが純然たる氣持で內地の映畫を見る場合には大いに敎へられます、しかし出かけて行つて學ばうとは思ひません

【朱寅奎】金幽影さんのいふのはかうだと思ひます、私たちがいくら一生懸命に本當に內地から色々なことを學んで來ても、それを活用できないのが朝鮮映畫界の現狀だといふのでせう、それは然し必しも內地で勉强して歸つた人達の研究が不足だつたとばかり責められないはずです

【記者】だいぶ御意見があるやうですが話を進めます、岩崎さん

【岩崎】最後の朝鮮の映畫作品について……

スペイン映畫 限りなき情怨 近日若草劇場封切

新映畫『限りなき情怨』(西班牙インカ映畫)――これは目下血で血を洗ふ動亂渦中にあつて藝術の世界から遠く離れ去つたはずの情熱の國スペインの劇映畫として初めて本邦に紹介される珍らしい作品で西班牙の大衆作家コンチャ・エスパナの有名な通俗小說『ツイズ・ローラス』を映畫化したものでエウスビオ・アルダヴインが監督しスペインの舞姬出身の名花ルピタ・ト

不連續線 夫婦

新婚して間のない男女といふものは、どうも連れだつて外を歩くことを誇へたがるらしい。

如何にも、これ見よがしに思はれることを顧慮しての退嬰だとは思ふが、自分のあの頃を思ひ出しても、相手が美しければ美しいほど、美しくなければ美しくないほど、一緒のところを他人に見られることに氣が引けた。

それが中年になると、なほ更、連れだつて出る氣などしなくなつたことを白狀する。

あんな中年增を連れて、どこが嬉しいのだらうと思はれたり、さては前夜の不首尾の言譯に、無理にお伴を仰せつかつたのぢやないかと氣を廻されることが、どう轉んでも增らないのである。

そこで、それならば、五十を過ぎ六十を越したら、平氣で連れだつて步けるだらうかといふことを考へて見るのに、それもどうやら怪しい氣がせぬでもない。

あんなにいい年をして、若い者なら兎に角、よくも婆と二人で步けるものだと、誰かにせゝら笑はれるやうな豫感があるのだ。

世間などといふものは、案外自分が苦に病むほど、自分のことを問題にしてくれないのだが、そこは自惚れも手傳つて、兎角、現代のサラリーマンは、世間の思惑ばかりにこだわつて、夫婦愛を形の上に現はすことを遠慮する。

◇――新興東京ではオリヂナル物として畑本秋一原作脚色の『妙子の窓邊』を製作と決定した、監督は『新月の歌』の久松靜兒、キャストは淡島みどりが主演する外新銳と腕達者を交へてゐる

ヴアール、マルチ・フレスノが共演する悲劇である(近日若草劇場封切)

今晚のラヂオ

六時童話劇(大)ぼくらは小國民▲六時二〇五分拾土一夕話(大)和歌山縣の卷▲七時三〇分國民歌謠(東)新鍛冶唱歌▲七時四〇分講演(東)鳥居素川▲八時獨唱(東)滿洲の唄外▲八時三〇分ラヂオドラマ(東)東京放送管絃樂團▲九時連續ラヂオ小說(東)德川夢聲

李仁星氏個展

李仁星氏の個展は四日から(八日まで)東亞日報社三階で開かれ好評を博してゐる

型成美術家集團

◇六日から九日まで四日間京城三越ギャラリーで第三回展覽會を開催す

快男子 (169)
大島伯鶴演 今村恒美畫

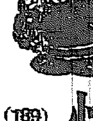

不心得者のみせしめ

成るべく人の大勢集るところが宜いといふので、上野ステーションの入口や、淺草觀音の雷門のところに立つて、

「え、皆さん、お願ひをいたします、今度の戰爭で、出征なすつてゐる兵隊さん達に、慰問袋を送つてゐます、いくらでも寄附して上げるんです」と、どなつてゐる。通る人は、眼の中へ這入らでも入れて行きますが、中には知らん顏をして行く者もある。

○「ええそこへ行く人」

紳士「僕かね」

○「大分赤い顏をして歸るやうですが、御機嫌のやうですが、戰地の兵隊さんに慰問袋を送るんですから、御寄附を願ひます」

紳「ああ寄附か、あいにく細かいのがない」

○「細かくなくつても、大きいので宜いんです」

紳「大きいのもない、今度やるよ、失敬」

○「何をいつてやアがる馬鹿野郞今日本はロシアと戰つてゐるのを知らねえのか、のるかそるかつてところなんだ、親や妻子を殘して軍人たちは出征して、戰地で大砲や鐵砲の彈の中で働いてゐるんだ、それだのに酒を飮つて、藝者なんぞ連れて步いてゐるなんて、恥を知らねえ奴だ、手前のやうな奴のことを非國民といふのだ、なア皆さん」

△「さうだ、擲れねえ、そんな奴擲つちまへ／＼」

氣が立つてゐるから堪りませぬ、ワーツといふと、大勢寄つて來てその紳士をポカ／＼なぐりに擲り付けたから、紳士は這々の體で逃げて行つてしまひました。

○「ああ好い氣持だ、義捐金より擲る方がよつぽど面白いや――え出征兵士の慰問袋の義捐金です」としきりに呶鳴つてゐる。

女連の方は千人針。

女「誠にお手數でございますが、戰地の兵隊さんの彈丸除けの千人針でございます、どうか一針づつ願ひます」

通る女の人に頼むと、皆心持よく一針づつ縫つて行く。

「ちよいと、向ふから立派な奧さんが、ツンと澄まして來るぢやないか、騷つてお賭ひよ」

「さうね……え、奧さん、どうか一針縫つて下さいまし」

「私そんなこと嫌だわ」

「イエ戰地にゐる日本の兵隊さんが、これを締めると、敵の彈丸が來ても中らないんださうですよ、どうか一針縫つて下さいまし」

「私そんなことは出來ませんね、失敬ぢやありませんか」

「アラ、何が失敬なの、お國の爲に命を拋つて働いてゐる兵隊さんに送るのに、何が失敬なの、何だい、服裝ばかりピカ／＼光らしてゐようが、さうしてゐたつて、お國の爲といふことを知らないんだらう、お前さんは――」

「ちよいと／＼そんな女にお頼ひでないよ、いやに氣取つてゐたつて、きつと針を持つことを知らないんだよ、可哀想だから堪忍しておやりよ」

「さうかねえ、オホヽヽ」

「アヘヽヽ」

大ぜいに笑はれて澄ましてゐた奧樣、顏を赤くして行つてしまふ。何しろ口の惡い長屋の人達ですから堪りません。けれどもその赤心は、却つてインテリ階級の人より眞實であります。集つた金、千人針の布、それを三日間續けてやつたものを、一まとめにして、澁澤善助と長屋の者四五人付いて、陸軍省へ出頭をして

「慰問袋を作るつもりでしたが、どんな品物がいゝか分りませんから、宜しく願ひます」

といつて差出した。係の者も感激して、それを受取りましたが、翌日その事が各新聞の記事に出たので、讀者も非常に感動して、それから義捐金慰問袋千人針が殺到するやうに相成りました。

防寒用品大売出 十一月六日より 全店各種防寒用品々揃! いよく嚴寒に向ひます 御用意は今です!! 丁子屋

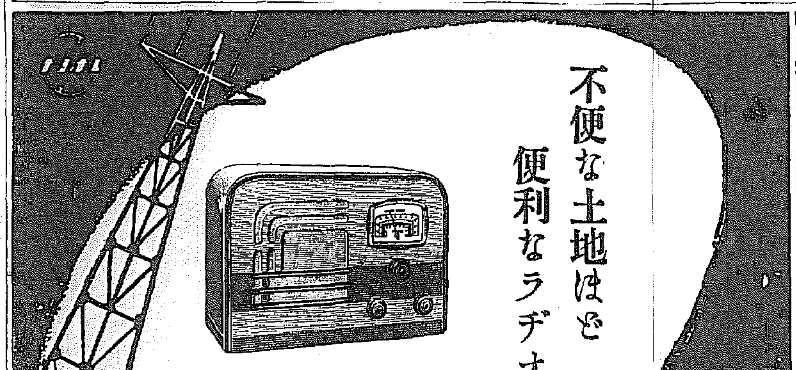

天下一品 マルカン酢 マルカン 進むところ 美味忽ち成る! 名古屋 佐田本店 京城 佐田商店

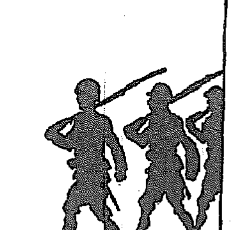

世界に誇る ホワヰトフロッグウヰスキー (白ガマ印)

洋服 背廣 紺サーヂ A十八圓 B廿五圓 黑メルトン十六圓 スコッチ十三圓 スコッチ A廿二圓 B卅圓 トンビ オーバア スコッチ ラクダ A廿二圓 B廿五圓 C卅圓 黑紺茶三種 十五圓 モーニング 上衣チヨッキ A四十圓 B四十八圓 C五十五圓 大阪北區中之島 大阪洋服學校 洋服裁斷講義錄 金廿圓 生徒募集

阪井耳鼻咽喉科醫院 京城府本町一丁目五十二 醫學博士 阪井清

パピリオクリーム このクリームは、白粉が、浮いてみえない。それは、これまでのクリームの樣に、厚みがないからです。だから落ちも全て違ふ。

補血强壯劑 女參茸トーニク

京城劇場 十一月 初日 大入御禮 浪花曲 日の本さくら 無類の陣容

卸小賣 ネクタイ專門

法人登記公告

基督敎のことは 京城 新生會 に

明治座 松竹キネマ 故郷の座 家 舞踏會の手帖 ニユース

第一回	第二回	第三回
11,00	2,54	6,58
12,10	4,05	8,10
12,33	4,28	8,33
	2,31	6,35

ワカゲキ 第二冬 九 交響樂 宿 ニユース

浪花館 鐵拳熱血紳士 一休さん 噫!南鄕少佐

黃金座 海の新ア 平 底 トラック 下商 賣 の科 學 往來

中央館 毒科 學 防攻 草 戰

朝日座 小の字會

京龍館 北將 ジヤズ とユ ニー 軍の 艦 京城 孫 隊

喜樂館 密林の出世 太閤記 醫 ニユース

棉花パルプ等助成に 朝鮮纖維協會設立

基金六十萬圓で認可さる

財團法人朝鮮纖維協會は基本金六十萬圓を以て、設立されることゝなり豫て準備中の處一切の手續を終了、この程十月三十日附を以て總督府の認可があり愈よ創立を見た事務所を本府農林局内に置き、近く理事會を招集本年度豫算其他につき協議を重ねることに決定した しかして本協會は内地綿花輸入統制組合から三十萬圓、朝鮮綿絲同業者から三十萬圓、合計六十萬圓を本府が寄附を受け、之を基本金として棉花の栽培獎勵試驗研究を初め、麻パルプ等の栽培研究助成事業を行ふことゝなつたもので、纖維界に貢献する處頗る大であると期待されてゐる、同協會の目的及事業並に役員は左の如し

▲目的 本會は棉花其他各種纖維作物の栽培獎勵及栽培者の福利增進各種纖維供給の圓滑並に纖維工業の改良發達を圖るを以て目的とす

▲事業 一、棉花其他纖維作物の栽培獎勵 二、棉花に關する調査研究及び之が助成 三、棉花優良品種の育成並に之が普及に關する助成 四、棉花以外の各種纖維作物に關する調査研究の助成 五、綿業其他各種纖維工業に關する調査研究及び之が助成 六、棉花代用纖維に關する調査研究の助成 七、其他本會の目的を達成するに必要なる事項

▲役員 ▲會長 農林局長 湯村辰二郎 ▲理事 農務課長 菱根五郎 商工課長 西本計三 林政課長 山下眞一 農事試驗場長 湯川又夫 中央試驗場長 山村鋭吉 農林局技師 千田貞雄 農振課長 岸勇一 ▲幹事 林政課事務官 小野文實 商工事務官 山本彌九郎 ▲顧問 朝鮮農會長 林繁藏 紡績同業會長 金季洙 棉花商業會長 岡崎哲郎 各道知事 十三名

叺統制問題成案を得

五日農林局長室で局議開く

叺統制問題に關しては本府農林局に於て久しく研究を續けてゐたがこの程に至り漸く成案を得たので五日午前十時より農林局長室に於て局議を開き、統制案を基礎として具體的協議を行つたが、之によつて統制方針を決定することとなるので今後は細目に關する技術的打合せを殘すのみとなつた、しかして局議に諮られた成案の内容は

生產統制 需要の見極めをつけて、それに應じて生産を統制する

配給統制 現在各道まちまちとなつてゐる價格を統制する

而して配給機構は今まで通りとし現在ある機構を活用し各機關の連絡統制を圖ると云ふ根本方針のやうである

牛島豚增產

バークシヤ種が最適 皮革も極めて良好

去る七月以降豚皮の鞣製と共に、之が飼養增殖の計畫が樹立されたが、半島に於ける豚種は主としてバークシヤー種で之れに次いで朝鮮在來種となつて居り、此の一部にヨークシヤー種と支那在來種其の他が含まれてゐるが、本府當局調査に依る昭和十二年末豚頭數は百六十二萬五千餘頭で、此の中牝が九十五萬七千九百二十八頭、牡が六十六萬七千百六十三頭となつて居り、これを種類別に見ると朝鮮在來種が五十五萬八千百九十三頭、バークシヤー種九十八萬三千三百四十五頭、此の他ヨークシヤー種五千百十一頭、支那種七萬四千五百三十一頭、其他が三千九百十一頭であるが、バークシヤー種は半島の氣候にも適し、又其の鞣製も皮革方面に於ても習質良好とされてゐる

生活必需品配給會社を新設

滿洲國內で計畫

滿洲國內では今般國策による生活必需品配給株式會社を設立する事に決定し、日常雜貨其他の仲介業者は勿論一般小賣商人間に異常の衝動を與へてゐるが、新會社設立に就て當局の意向を徴するに

一、從來消費組合と民間一般小賣業者との摩擦激甚なる事

二、滿洲國官吏消費組合員は滿鐵消費組合員よりも同一の品を惡條件にて入手しなくてはならない現狀は不都合である事

以上が新會社立案の二つの主なる理由であつて新會社は資本金一千萬圓內外で五百萬圓の株式會社とし、株式の五分の二は豫定的に政府所持、後日雜貨方面に經驗ある有力者を以てすると云はれてゐる、而して役員として理事長一名、副理事長一名以上政府が任命し、理事四命、幹部若干名、其の取扱品目は現在の消費組合取扱品全部であつて、從來の三消費組合(滿鐵、國都及官吏消費組合)は其のまゝ存置され、只之が仕入は凡て新會社に於て行ひ、且消費組合には勿論一般小賣店にも消費組合と同一價段で配給を行ふ豫定で、この結果從來消費組合の納入してゐた仲介業者の存在を認めない事となり、自然死滅の外なしと在滿卸賣業者は目下對策に狂奔してゐる

東京鍛工 倍額增資望薄

結局未拂徴收

鮎貝鍛工の仔會社、東京鍛工(資本金五百萬圓)では、來る十二月一日設備の擴張を目的として未拂込の徴收を行ふことになつてゐるが、之を契機として倍額增資乃至は三倍の設備增資案がもち上り、兩者のうち何れかを年内に實現するものと見られてゐたが、最近に至り設備增資說はとみに影をひそめ、結局倍額增資の實現は遲くなつて來た、同社の增資目的は、目下行ひつゝある擴張計畫に更に第二期計畫として航空機の部分品工場新設、第三期として合金鐵火造工場の新設等があり、之等は合計五百萬圓の資金を必要とするが同社の未拂込は十二月以後に於いては、僅かに二百二十五萬圓となり、到底この所要資金を賄ふことが出來ないので、資本金一千萬圓の別會社を創立して機能增資を行ふ方法が、最も近道であると考へられたのであるが、最近の情勢でもこれも實現不可能と見られるので來春早々未拂込全額を徴收し、之が一時的になつた上倍額增資を行つた方が、得策であると云ふことに落付いた模様である

日本海々運統制會社

滿洲側投資折半 不望

支配權の內地側委讓に迷ふ

【東京支社發】日本海海運統制の新會社設立に就ては、滿洲側は

一、新會社の資本は滿洲側が全部出資し航路補助も滿洲側で全額を支出する

二、在航路は羅津新潟間の航路を主張する

の二點を擧げて、遞信省其他の關係當局に交渉したが、中央政府側は日本海航路統制の建前から前者は拒絕され、後者に對しては羅津新潟を主要航路とする以外に、敦賀北鮮間の航路も主要航路の補助航路として統制を行ふ方針で折衝を續けた結果、資本金三千八百萬圓(第一回四分の一拂込み)の新會社を設立、內三千萬圓を以て主要航路を、八百萬圓を以て補助航路を經營することにほゞ內定をみたことは本紙既報の如くであるが 而して右によれば朝鮮側は主要航路、補助航路ともに出資することになつてゐるので、主要航路のみを日(內地、朝鮮)滿折半出資となれば、新會社の支配權は、日本側にとられることとなるので、滿洲側はなほこの點大いに不滿を有してゐる模様である、此問題に關し朝鮮總督府との交渉は未だ開始されてゐないが、半島のローカルラインをも新會社の手にゆだねることは、半島航路統制の自主的立場を剥奪されることとなるので、今後の總督府對中央との交渉が注目されてゐる、なほ新會社設立までには各船會社の出資比率、出資の査定方法等の技術的問題がまだ白紙の狀態に置かれてゐるので、何可なりの迂餘曲折が豫想され、上京中であつた山田遞信局長の歸任と共に朝鮮側の態度も早晩決定されるものと見られ、其の歸趨に多大の注目が拂はれてゐる

松毛虫驅除

本府徹底方督勵 植林時に針、闊葉樹を混植

本府農林局に於ては、曩に松毛虫の驅除徹底方に努めつゝあつたが、被害面積は徒らに增嵩の一途を辿るので之が根本對策を寄々協議中であつたが、先づ植林時に於て針葉樹と闊葉樹の混植が、有効適切なりとし明春から全鮮的に之が實施督勵を圖ることゝなつた

北支交通會社

創立時期延引の模様

北支交通會社の創立を、親會社である開發會社の創立と同時に實現せんとする最初の方針は既に不可能となつたが、この創立を繞り親會社と同時でないとしても可及的に速かなるを要するとの考へ方と對立を示しつゝある、右側早論の根據は主として鐵道建設の如き治安、軍事上密接な關係にある事業は、北支治安の現段階からみれば、なほ軍司令官の直接統轄事項たらしむべしと言ふにある、これに對して會社設立の急速なるを主張する向は、特に軍事上必要なる建設中の鐵道は會社創立後といへども依然軍の直轄に止められるのであるから、その點は何等危惧を要しない筈で、その反面完成線路の經營を一日も早く整備するため、交通會社の創立は一日も速かに行はるべきであると主張してゐる 何れにしても右の如き尙早論が擡頭したことは交通會社の創立時期が若干引伸ばされる結果となるのではないかとみられるに至つた

增產計畫逐行の爲め

增資遂に不可避となる

東亞煙草改組說再燃

【奉天支局發】滿洲國內煙草需要の急激な增加と供給不足とを是正するため、東亞煙草では兩切三割九分增產を初め、その他の增產並びに購入增加を計るべく、政府當局にそれぞれ事業擴張の認可を申請してをり、煙草が大衆的商品であるところから、恐らく滿洲國政府に於てもこの供給增加計畫を承認するものと見られてゐるが、しかして右計畫を東亞煙草が遂行するとなれば、同社としては資金の增資が愈々不可避的必要事となるわけであるが 同社の增資が、既に過去一ヶ年間問題視せられたまゝ、今日に至るも實現を見ないのは、その裏に增資と同時に若干政府資金を注入する改組案が秘められ、その點の解決が困難なるによるものである、從つてこの增資と同時に同社を半官半民の會社たらしめんとする一部側のきざしが漸次活潑化するであらうとみられてゐる

半島の運送統制

朝運の機構を活用か

朝鮮の小運送統制に關しては、內地の昨年度の日本運送成立以來總督府で慎重研究中で、朝鮮の業界の有する特殊事情も充分考慮しつゝあつたが、時局下に於ける斯業統制の重要性增大が有力な促進要素となつて愈々本年度中に統制策を明示し、明年度より實行する事に內定したやうである、而して朝鮮の統制は內地の商權を擾亂を避けて小運送業を免許制とする小運送業法を制定するのみで日本運送の如き國策の出資による特殊會社を新設せずして、既存の朝鮮運送の機構を活用する方針の模様である、小運送業の免許制の實行に當つては實際問題として朝鮮の業界には諸種のもの並立のため、頗る複雜多岐な諸問題を惹起すべく成行きは極めて注目される

漁業登錄事務打合

總督府では漁業權制度の運用の適正を期するため來る十六、十七兩日總督府第二會議室に漁業登錄事務打合會を開催、昭和六年本制度實施以來最初の會合を行ひ、最近の漁業權者の增加に伴ふ登錄事務につきこれが統一運用の適正を期するはず

藤本ビルブローカー證券 株券の記番號登錄 藤本のサービス 株券其他有價證券を盜難火災紛失等の御災厄にかゝられた時記番號が判つて居れば公示催告の手續により新券を再交付して貰ふことが出來ます 當社は御所有の株式其他有價證券の記號番號を無料で當社備付の帳簿に登錄し斯かる御災害の折の御役に立ちたいと思ひます何卒御利用下さい 京城府黃金町二丁目 電話本局②二六八九 六八九

十月下旬荷動

堅調を辿る

鐵道局十月下旬分荷動狀況は前旬にひきつゞき堅調で米は高値と先見越しのため米及び粟は減、大豆は北鮮地方水害のため、籾は送り越しによつていづれも減を示したが本旬分の貨物は三十六萬六千七百四十五噸で前年同期に比し五萬四千二噸の增である、主要貨物の本旬發送噸數は次の通り

米	一萬九百九十六噸
籾	九千九十三噸
粟	五百九十五噸
大豆	九百九十七噸
雜穀	一萬二千四十五噸
木材	二萬六千二百四十一噸
薪、木炭	六千三百九十八噸
石炭	五萬七千六百六噸
鐵石黑鉛	三萬三千四百三十九噸
セメント	二萬四千二百八十三噸
建築材料	四千百七十二噸
鹽	七千九百四十噸
鮮魚干魚	三千六百三十噸
叺、蓆、莚	六千三百十四噸
肥料	九千百四十四噸
雜貨	八萬九千七百六十一噸
局用品	五萬四千五百九噸

朝鮮證券取引所實物取引員 株京城黃金町 仁川本町 吉村榮左エ門商店

川北電氣一期好績

二十六日朝鮮川北電氣株式會社の重役會に決定をみた第一期營業成績は豫期の一割配當を行ふ外、營業諸會社の製品である電氣器具の一手販賣を行ひ好成績である

物價政策の躍進

個別的商品の賣渡命令案

商工省新たなる手段を考慮

【東京支社發】商工省では物價抑制に關し、武漢陷落後は更に一段と之を强化する方針のもとに着々審議を進めつゝあるが、これと關聯し輸入臨時措置法に基づく、さきの綿花の强制買上げとは逆の形の强制賣渡命令を一案として考慮してゐる

現在は鐵鋼、綿花、人絹等に就いてはそれぞれ輸出入臨時措置法に基づく公定價格制を實施し同時に配給統制を行つてをり、これ以外の一般諸商品に對しては物品販賣價格取締規則に基づく標準價格制を採用し、配給統制は行つてゐないものが多いが最近に至り、この標準價格制のみで配給統制を行つてゐない商品にあつては一部の者の買占めとか在荷偏在のため、これが標準價を上廻るものあり、この點よりして强制賣渡命令案を考慮したものである、即ち、輸出入臨時措置法第二條第二項に基づき、一部買占めを行へる商社、商屋に對し個別的にそれぞれ商品を指定値で一時特定人または特定市場へ賣渡すべしとの命令を發せんとするにある

同案は未だ商工事務當局の一試案に過ぎないとされてゐるが、今後の情勢如何では遲くも明春までには標準價格制商品に對しかゝる命令の發動を見るのではないかと見られてゐる、なほ同案はさきの綿花の如き全面的な政府强制買上げでなく、個々の商社、商屋に對し、個別的に行ふ點と、また强制買上なら强制賣渡しの形式に依る點新たな方法として各方面より注目せられてゐる

朝取證券取引員 京城證券 京城府南大門通二丁目 代表電話本局五一〇〇番

改選後初の商議々員總會開催

來る八日午後四時より

改選後最初の顔合せである京城商議議員總會は八日午後四時より同所にて開催され、役員選擧其他を附議するが會頭、副會頭は重任と見られ只常議員の顔觸れが新人の進出に依つて變化を見るであらうと、議案左の如し

一、役員選任に關する件(會頭一人、副會頭二人、常議員六人)

一、會計監査委員選定の件(三人)

一、部の所屬議員決定の件

一、朝鮮商工會議所常議員會及臨時總會(議規役員選任)に關する件

琿春から北鮮本日休載

商品思惑に新東の出動

注目を惹かる

最近の新東の動きに關聯し、株界の不振が嘆かれて居る時、期せずして大阪、名古屋の取組が激增ししかも依然として品不足の傾向にあるのは材料難としての强弱に不拘として次の觀點から商品思惑資金の新東出動として注目に値する、原因としては左の如く見られる

(一)金融緩慢傾向にある事

(二)商品の思惑資金が統制の結果新東に集中させる事、之等が正株を引き取りつゝあること

(三)西の取組增加も之の傾向によるのであるが、事實は金利安の今日、新東に思惑資金を動かすことは商品よりも有利であること

朝貿理事會

朝貿では既報の如く四日理事會を開催、慶北工藝品協會設立に關する件、上海貿易見本市に關する件等を協議した結果、工藝協會設立に關しては豫定の本府の補助金が望み薄の形となつたが當初の計畫通り設立することとなつた

東京の勞銀 八月より紛騰

東京商工會議所の調査に依れば九月中の勞働賃銀は八月に引つゞき騰貴を示し、昭和十年を百とすれば本年九月平均は一一二、五、八月に比して一分二厘の騰貴となつてゐる

京城金益證券 仁川 益康

株式 買方の投崩れ

總動法實施か

前場 前日來商況軟化し好感を持たれて安値に大引せるあと今朝は更に總動法の全面的實施有力化し更に亞米利加の申入れから生じた外交問題を閑處する弱材料の集積に買方は氣が持てず高値掴みの物から投げ物現はれて當所は朝新三三圓八大新八〇圓七と九安新東一四六圓四と七安滿業七三圓八と二安鐘紡一五七圓一と八安く諸株軟化あと下鞘り小戻し歩調となつたが後半再び惡化して遂に新東は五圓台に割り込み六圓台擱みの採合を續け波瀾含みに前場を終る大引値段は朝新三三圓五新東一四六圓丁鐘紡一五七圓四と軟調

◇……大阪短期引際氣配

大新	八〇圓五
新東	一四六圓二
鐘紡	一五八圓三
滿業	七三圓七

總動法實施說 買方の投物

總動法第十一條の實施説で傷めつけられた地合は更に對米外交關係の頭に商況悪化を切り安となつたが本日は更に總動法案の全面的發動氣構へ愈上濃厚化して玄人筋の賣叩きの具に供されるる可能性が最富にある▲總動法案が全面的に施される事になるらしい▲今日の相場が弱いのは斯うした悪材の頭出に依るものであると傳へられるが▲これとても從來屢々噂傳され來つた材料である爲てしまつたらそれだけ重荷が輕減された様な結果となるから市況は逆に下鞘り小戻り歩調となつてゐる模様である▲斯様に惡材を嚇され少々氣が持てなくなり初めた買方は對米關係の惡化を顧慮して投物もあるとの事であるが▲この商勢ではさう目立つほどの安値もなささうであるもつと安くなつて新東の一四五圓臺が下値の限界とならうあとは戻ると見て宜い▲取組から見て環境から見て玄人筋が目標とする様な下値はあるものとは思へない▲此處で一騰の惡材が出盡したら今度は循環して好材の出る順序だ▲こんな棲を繰り返して漸次相場の地位は容易く昇るものと見て宜からう

はあつても最早深押しは望み難い振合となつてゐる…新聞は總動法案の全面的實施であるか入氣が惡化してゐる際でもあるから或は意外な落潮を見せる事になるかも知れないと云はれてゐたが取組關係から見たらさして深押しは想像されない結局この邊の採合に推移して鍛錬するのではないかと思はれる

明治町覺書

來春に於ける大增稅懸念擡頭して市況は又々惡化した ▲六圓台は强硬に下鞘つてゐる處を見ると取拾出來ない様な惡化を招來する事も考へられないが▲惡材は惡材を伴つて今度は亞米利加の申入れに伴ふ外交不安が擡頭する等弦許惡材族出の觀があり▲長い間の自己證觀に拍車を加へられた玄人筋は兎角賣りたがる▲成程統制に商度化するに相違ないがそれは既に織込濟みであり理解濟みの筈である▲今になつて統制を畏る事は貨勢に添はないものだ▲建設途上の障害が弥々現はれ初めた對米問題がそれであるがそれから對英對ソとうるさい複雜があるに相違ない▲結局蔣政權のゲリラ戰同樣大勢を如何ともし難く日本の實力の前に手足も出まいと思はれるが▲賣人氣の玄人筋に賣叩きの材料として採用

これを嚇しての軟派の賣叩きに昨後場から相場は軟勢を辿つてゐるこれに加ふるに漢口攻略に伴ひ諸台は外交戰に入つて對外關係を戒重に警戒する空氣となつてゐる處へ逸早く對日申入れをなし來つた亞米利加が日本が若しその申入れを拒否せる場合は對日制裁も辭せずと云つた様なゼスチュアを取つてゐる事など相當嫌氣を生ぜしめてゐる樣であるが斯樣に弱材料に敏感となつた地合は結局統制が今後に於て決して緩められるものでなく公債消化に向つて物價堅持政策を基礎としてその反面に於て生產力擴充政策に邁進大陸經營に積極的に乘り出すと云ふ過程を辿るものと覺され初めた事に依るものである增稅はされるにしてもそれは大方該行景氣の產業界の事であるから增稅は所得增加部分即ち時局に惠まれた產業部門に加へられるものに相違あるまいが從來通されてゐた現在の配當課稅二割控除を四割控除制に復活せよとの

金益證券 京城府黃金町二丁目 短期部 電話本局 5161 5162 5163 5164 現物部 電話本局 6131 6132 6134

大增稅懸念

統制のより高度化に脅され地合減切り崩まつた處へ來年度に於ける大增稅は免れ難しとの說有力化し

本日ノ動キ 午後二時調

大原證券會社

銘柄	本日出來値	
日本紡	[illegible]	[illegible]
日東紡	[illegible]	[illegible]
日曹	[illegible]	[illegible]
同	[illegible]	[illegible]
鐘化	[illegible]	[illegible]
日產化	[illegible]	[illegible]
日曹	[illegible]	[illegible]
三菱重工	[illegible]	[illegible]
商工新	[illegible]	[illegible]
東洋紡	[illegible]	[illegible]
鐘紡	[illegible]	[illegible]
日清紡	[illegible]	[illegible]
同	[illegible]	[illegible]
東邦	[illegible]	[illegible]
朝鮮製鐵	[illegible]	[illegible]
朝鮮石油	[illegible]	[illegible]
日曹	[illegible]	[illegible]
電工	[illegible]	[illegible]

各地正米市況

新玄米	三等	[illegible]
多摩	[illegible]	銀坊主
仙台	[illegible]	[illegible]
新潟	三等	銀坊主
陸羽	[illegible]	赤神力
大豆	朝鮮	[illegible]
飛山	三等	金竹
海州	三等	雄原
南浦	三等	天安
水原	三等	平澤
小麥	開鎮	沙里院
釜山	(不變)	[illegible]
大邱	(不變)	[illegible]
群山	(十錢高)	[illegible]

京城綿布仲値

一般商品市況

株式利廻表

銘柄	拂込金額	配當率	相場	利廻
鮮銀	[illegible]	[illegible]	[illegible]	[illegible]
朝取新	[illegible]	[illegible]	[illegible]	[illegible]
北鮮紙	[illegible]	[illegible]	[illegible]	[illegible]
小林鑛	[illegible]	[illegible]	[illegible]	[illegible]
鐘紡	[illegible]	[illegible]	[illegible]	[illegible]
朝石	[illegible]	[illegible]	[illegible]	[illegible]
京電	[illegible]	[illegible]	[illegible]	[illegible]
東拓	[illegible]	[illegible]	[illegible]	[illegible]
東電	[illegible]	[illegible]	[illegible]	[illegible]
東邦	[illegible]	[illegible]	[illegible]	[illegible]
郵船	[illegible]	[illegible]	[illegible]	[illegible]
商船	[illegible]	[illegible]	[illegible]	[illegible]
滿鐵	[illegible]	[illegible]	[illegible]	[illegible]
南紡	[illegible]	[illegible]	[illegible]	[illegible]
鐘紡	[illegible]	[illegible]	[illegible]	[illegible]
日本	[illegible]	[illegible]	[illegible]	[illegible]
帝人新	[illegible]	[illegible]	[illegible]	[illegible]

要求はこの大勢の前には自然消滅となるので期待外れの向きも相當ある模様である入氣關係を見ると大阪東京共に最惡期を多分に受けてゐるので玄人筋は自己悲觀につてゐるので經濟界を兎角賣勢以下に評價したがる空氣に隱れてゐるからまだ折に觸れ時に應じて賣叩き人氣は旺盛であるが反面既に最惡期を脫して建設途上の環境となつてゐるとの見解に押目狙ひの氣配も相當根强いものがあり材料次第で弱氣に弱味があるのが自然である

現株市況

在華紡反落

對外關係險惡懸念總動法全面的發動氣構へ等惡材を嚇して清算の悪化に伴ひ紡織株界も引續き軟狀從來よく[illegible]

▲商新一七四圓八郵新四八圓八 ▲內外綿一〇一圓八同新六一圓丁同興新六三圓八と五十錢安日棉新四七圓丁と三圓安東棉新四九圓三と二圓安 ▲新興人絹五六圓丁太陽レーヨン四九圓三同新一三圓五帝人新六三圓八と七十錢安 ▲羅水北鮮製鐵六二圓五同新二〇圓八 ▲東拓五〇圓五同新二六圓丁 ▲滿業新五九圓五日產化學一八圓丁日鐵新三二圓丁 ▲日鐵新一五圓五と不變 ▲日石新六八圓丁 ▲繁榮新三一圓八ラサ工七七圓五同新三二圓丁常磐新三一圓八

東京國債 甲號五分一〇二、九五▲二十三年物九八七五▲一分一〇二九〇▲二十八年物一二圓四分一〇二九〇▲佛貨四分

一…▲十九年物一〇[illegible]分半三六八〇〇

國債 株安に不氣乘

株式の不色と休日を控へて人氣さへず長期二回五分は五錢安となつた四分利ものは在外貨物薄で賣物一、二回は五錢方引締つた外債も佛貨變らず米貨六分半二十錢となり五分半も三十六圓八十錢と幾分ぼんやりであつた

公社債實物

利	利	利
103.90	[illegible]	[illegible]
102.90	[illegible]	[illegible]
102.90	[illegible]	[illegible]
98.75	[illegible]	[illegible]
97.90	[illegible]	[illegible]
379.10	[illegible]	[illegible]
368.00	[illegible]	[illegible]
198.60	[illegible]	[illegible]
100.30	[illegible]	[illegible]
98.60	[illegible]	[illegible]
100.00	[illegible]	[illegible]
99.70	[illegible]	[illegible]
100.00	[illegible]	[illegible]

京日卸賣物價

米界六感

政府が十三年度產米の最高價格は引上げないと聲明しても相場はアベコベに引締るのだから始末に惡いかと言うて現在の米が諸物價に比し割安にある事から見るといくら政府が公定價は動かさなくても一つの商品として自由賣買が認められてゐる間は自然物價高に順應するのが本當かも知れない▲丸七仲立合と產地の商業者間には毎日引切りなしに電話をかけたり、掛つたりしてゐるがそれに依ると京仁線の富平や朱安等は新米の出廻りが大分進み…來た模樣であるも其他は何所も未だ貨物薄を唱へ何にせよ京米にせよ地場の出來値には有望に賣り惜しんで來ない▲我も釜山に於いては…開通の補助帆船が惡く〇〇方面へ荷役されたゝめ仲繼荷物の輸送がベッタリ止まり埠頭に仕懸しい米の着貨が少いとの電話であるから仁川にも何時八方から押し寄せて來ぬとも限らないが然し九州、近江等は望まれないと云ふ一般の空…であるが▲尤も見ると現在の相場はさほど割安と云ふ事にもなら…で失張り押目待ちに買うて置く方が堅實ではないかと見る…以上ある…へいに古くなるに從ひ利益が喪へるのか判らない

期米 一段高く 伸惱む

前場 今朝阪地は小兆みを報じたるも當所は籾や正米高に買氣强く當三圓七十錢中三圓四十四錢先三四四十九錢と前日の止値より七錢高に寄付いたが何分新限の相場としては高過ぎる嫌があるので吹値は買方中和喰ひを急ぐ向が多くアトは當限が七十錢から一錢所に保合ひ中限が四十錢から三十八錢先限は四十七錢より六錢所に前場を終了した

籾正米の好轉

前日來の定期高は一時下り坂に向いた籾や正米が再び好轉せる事に依るは云ふまでもなく籾は京畿物が遂に一斤九錢八厘五毛までも取引が行はれ之れから清算相場を換算すると當限に於いても一圓四五十錢中先は二圓近くの割安となる所から自然正米高に牽制されてゐるものであると從つて籾や正米が下げ坂に向はない限り相場もこの邊不勢を辿る事は至難であるのみか現今の如く現物と清算の値開きが甚しいと例令籾や正米は安くなりかけても鞘を縮少するのみで清算相場は下げ澁るだらうと見る向が鮮なくない

米三人買進者はなく從つて一週貫附けが終ると實行きはベッタリ取ると云ふ狀態であるは內地からの買注文に於いても何百石何千石とまとまつた注文は一つもなく精々多くて百石二百石中には百以位の小口注文が尠なくない之れは籾殼の用來秋としては値段が高過ぎるのと產地が出廻れてゐるため假需要が一つも起らない結果にして籾や正米がこんな高値を維持する間はこの現狀は何績くものと見られてゐる

內注は小口

目下仁川に於ける正米や籾の取引具合を見ると各精米所を始め貿易商に於いても必需品以外の品は誰相場は下げ澁るだらうと見る向が尠なくない

全鮮五米所 十月中賣買高

鮮內五米穀取引所の十月中賣買高は合計三百二十一萬三千三百石にして前年同期に比し七十萬二千三百石の減少を示した、內譯左の如し(單位石)

	十月中	前年同期
朝取	一、六八六、三〇〇	[illegible]
群山	四九九、六〇〇	[illegible]
木浦	三〇八、一〇〇	[illegible]
大邱	三六四、〇〇〇	[illegible]
釜山	二〇〇、〇〇〇	[illegible]
合計	三、二一三、三〇〇	[illegible]

株式 (五日)

朝取短期(前場)

朝取算定と日歩

朝取短期建玉表

大株長期(前場)

大株短期(前場)

大株短期喰合

東株長期(前場)

東株短期(前場)

東京短期喰合

東京現株

期米 (五日)

朝取仁川(前場)

東京期米(前場)

大阪期米(前場)

大阪期米喰合

商品 (五日)

各地正米(寄付)

△大阪綿絲 △大阪綿花 △横濱生糸 △現物最優等 △大阪人絹 △東京人絹

外電 (五日)

△大阪砂糖 △福井人絹

金融 (五日)

東京コール 鮮銀帳尻 鮮銀貨借

半島に誇る證券市場 朝鮮取引所 滿期取引にも實物取引にも 嶺員入 旬報 二回放レポート 申込無代進呈

朝鮮取引所取引員 二田原商店 京城黃金町 電話本局 五一五七 ・七一五一 ・七一七八 ・九一七一 市場 五二二六

京城府明治町 源山本源作商店 代表本局五一九一番

東株一般短期實物取引員 中島政治郎商店 攻 東京日本橋區兜町二ノ一

京城日報
朝刊
本日夕刊共
本紙定價一部金六錢 一箇月金一圓廿錢 郵税一箇月金拾五錢 外國送り郵税共一箇月金四圓
京城府太平通一丁目 京城日報社

寄贈 13.11.9 帝國圖書館

日本が廢棄中 反對の共同發表
英、九ヶ國條約調印國糾合か

ロンドン特電【四日發】日本政府の發表した重大聲明に九箇國條約廢棄を暗示してゐるのに關しイギリス政府は深甚なる考慮を拂つてゐるが、九國條約調印國を說き共同して日本政府に對し在支權益尊重を要請せんとする機運が次第に濃化してきた、政府部內の打合せはこの二、三日來頻繁であつたが、この結果は急速に斷乎たる處置に出る必要ありとの結論に達した模樣で、日本側が九箇國條約の廢棄を決行せぬ中に調印諸國を糾合して廢棄反對の共同宣言を發するが如き手段を考慮中と解されてゐる、何れにしろ日本政府の聲明と近衛首相の補足的放送演說によりイギリスの態度が急變化したのは注目に値する

九ヶ國條約廢棄 反對を表明
米聲明と華府政界の評

【ワシントン四日同盟】アメリカ國務省は四日過般日本政府の聲明を批評したハル國務長官の聲明を發表したがワシントン政界ではこれをもつて日本の九ヶ國條約廢棄の示唆に對し反對意見を表明すると共に支那に對しても條約による外國權益の尊重を要求したものとして左の如き解釋を加へてゐる

ハル國務長官の聲明はアメリカ政府が日本の日滿支三國を政治的經濟的に連帶せしめんとする意圖を支持しないことを示したものである、特にこの聲明によつてアメリカは世界各國に對し日本の九ヶ國條約廢棄を受諾し難いことを理解せしめんとしたものである、ハル國務長官はアメリカが今後如何なる處置に出るかは示唆してゐないが同長官が他の諸國をして日本との通商條約を廢棄せしめる目的をもつて外國と協議を行つてゐたといふ論說を否定したものである、結局日本も支那も今更九ヶ國條約を廢棄する特別の權利はないと云ふのがワシントンにおける一般の解釋である、日本は一九二二年に條約が締結されて以來情勢は重大なる變化を遂げた旨強調してゐるが、これに對するアメリカ側の見解は極東の新情勢は結局日本が九ヶ國條約及び不戰條約に違反して支那を侵略したことから生じたものに外ならず從つて何等條約廢棄の國際法上の理由にはならぬといふにある

王克敏主席 北京に歸還

【北京五日同盟】中華民國政府聯合委員會第二回會議に出席のため南京に赴いた王克敏主席委員等一行は五日午後二時五十分飛行機で北京に歸還した

北支討匪行 着々奏功す

【北京五日同盟】北支治安肅清工作は着々進捗し匪賊は續々殲滅されつゝあるが、最近の掃蕩狀況は次の通り
一、〇〇部隊は三日深夜匪賊(開封東南八十キロ)北方一里に於て凡そ八十の敵遊擊隊を包圍完全に殲滅した、小林部隊は廣濟線、吉州北方五里の畠庄に於いて凡そ七百の匪團に大打擊を與へた、爾永部隊は二日晉島西北七里で二百五十の敵匪を急襲之を潰走せしめた、岡村部隊は一日臨邑及商河(濟南北方)附近の匪賊を攻擊殲滅的打擊を與へた

敵の死傷三十五萬以上
我が損害六千百五十三勇士
中支方面彼我の損害

【東京電話】大本營五日午後二時陸軍報道部發表=中支方面諸部隊は約百八十師八十萬の敵を擊破し、引續き各方面とも敵を追擊中なり、目下判明せる彼我の損害は八月以降左の如し
一、敵死傷 三十五萬を下らず(目擊せる遺棄死體のみにても十一萬九千)捕虜三千二百
▲鹵獲品 自動車九〇、火砲三〇四(平射砲六六、野砲一二〇、その他歩兵砲、對戰車砲、高角砲、迫擊砲等)機關銃二三三、輕機關銃一〇四四、各種砲彈八〇二八、手榴彈八七一五、小銃二六〇、小銃及び小銃彈無數、彈藥庫二棟(彈藥充實しあり)
▲我方損害 戰死六一五三

感狀上聞に達す(三原大尉の航空隊)

【東京電話】昭和十三年十一月五日午後六時二十分大本營海軍報道部公表=左記感狀は本日上聞に達せられたり
▲感狀 三原海軍大尉の指揮せし〇〇海軍航空隊飛行隊は昭和十三年九月廿八日天候不良を冒し良く敵國西南の要衝昆明を強襲し軍事諸施設を爆破し飛行場所在の敵機十數機を擊破炎上せしめ、更に反擊し來れる敵戰鬪機と交戰その過半數を擊墜したるは武勳顯著なり、依つて茲に感狀を授與す
昭和十三年十月一日
支那方面艦隊司令長官 及川古志郎
當時の指揮者
〇〇海軍航空隊分隊長 海軍大尉三原元一

上野博物館行幸 正式に仰出さる

【東京電話】官民擧つて昭和の御大典を奉祝して獻納した上野帝室博物館の開館に際し 天皇陛下には民草の赤誠を嘉せられ之を思召から御即位十周年の御記念日である十日に親しく同館に行幸あらせられるが、同日は午前九時四十五分宮城御出門同十時博物館御着御天覽の後同十一時三十分同館御還幸あらせられる旨五日正式に仰せ出だされた

宮中月次歌會 『漢口陷落』の御通題を賜ふ

【東京電話】宮中月次歌會は五日午前十時から鳳凰間に於て三條御歌所々長以下參集して開かれたが、畏くも 天皇陛下には漢口陷落に際し皇軍の輝かしい戰果を聞召され、また銃後民草の熱誠と感謝に殊の外御滿足あらせられ將兵に對して優渥なる御言葉を賜はり、また二重橋上に出御遊ばされ民草の赤誠を受けさせられたのであつたが、一同大御心の程を拜察し奉り過る御稜威と輝かしい戰果には感激感謝して「漢口陷落」の御通題を賜はつた感激を詠進申上げた

閑院總長宮殿下 ム首相に御祝電

【東京電話】六日は日獨伊防共協定にイタリーが參加して一周年に當るので、閑院參謀總長宮殿下には ムツソリーニ首相宛左の通り御祝電を發せられた
一、防共協定成立一周年ヲ祝シコノ機ニ際シ本協定ノ益々盛ナラシメタル「ムツソリーニ」首相閣下ノ終始一貫セル誠意ニ謝シテ敬意ヲ表ス
二、日支事變ニ示サレタル友情ト「ズデーテン」問題ニ對シ採ラレタル防共精神ノ表現ニ對シ深甚ナル謝意ヲ表ス

板垣陸相ム首相に打電

【東京電話】イタリーの防共協定參加一周年に當る六日板垣陸相は首相兼陸軍最高指揮者ムツソリーニ氏に左の要旨を傳達するやう駐伊大使館武官宛打電した
伊國の防共協定參加一周年に當り伊國の防共に關する終始變らざる熱意の努力に對し深厚なる敬意を表す、なほこの機會において伊國が防共の精神に基き支那事變の當初より帝國に示されたる友好的態度に對し滿腔の謝意を表すると共に、この精神により結ばれたる日伊兩國陸軍親善關係が將來いよいよ增進せんことを祈る

敵の死傷二萬を下らず
廣東附近の要衝悉く占領

【東京電話】大本營陸軍報道部五日午後二時發表
南支方面の諸部隊は今や廣東附近一帶の諸要衝を悉く占領せり、目下判明せる戰果左の如し
一、敵の死傷二萬を下らず(遺棄死體のみでも六、三七〇)俘虜二六六、鹵獲品戰車三六、自動車一五〇、火砲一六三(要塞砲八、野戰砲三八、その他歩兵砲、高射砲、迫擊砲、對戰車砲)機關銃九二、各種砲彈三、三五〇、小銃及び小銃彈無數
二、我方損害 戰死七七

廣九線一部復舊 廣東、石龍間の完成

【廣東五日同盟】敵線到る處破壞及び不通となつてゐる廣九鐵道は我が山田部隊の手により復舊を急いでゐたが、五日廣東石龍間二十里の路線復舊を完成した

佛山鎭に治安維持會 南支で最初

【廣東五日同盟】南支方面の占領地域では着々治安の回復を見てゐるが廣東省第二の都會佛山鎭に於ては親日治安維持會結成の機運が擡頭し三日明治の佳節を期して南支最初の治安維持會が設立され盛大なる發會式が擧行された

蔣、湖南防衛陣の建直しを斷行か
廣西軍は廣東敗退軍と合流

香港特電【五日發】支那側情報によれば廣西派は新に第三黨及び國家主義者等の結合を作り武漢より敗退した廣東軍をこれに合流すべく續々南下しつゝあるが、蔣介石は湖南防衛陣の建直し斷行を決意、目下衡陽で何應欽以下高級幕僚と協議中で 結局張發奎が第四路軍の牛耳を執り薛岳を粵漢線防衛司令に任ずることになる模樣であり、更に余漢謀の部下全部と稱義の舊十九路軍を集めて新たに一軍を編成するなど何處迄も思ひ切つた異動が行はれるはずである

敵の退路を遮斷
通山西方の敵袋の鼠

【治舖にて五日同盟】崇陽に肉薄する長谷川部隊は道なき山中を突破して本日午後一時半崇陽東方十四キロの石洞鎭を占領、更に南方通山、崇陽街道に向つて殺到した此の急進出のため通山西方の敵は完全に退路を遮斷され、今や袋の鼠となるに至つた、何此の方面の敵は第七十五師以下凡そ五ケ師と言はれる

馬呼を占領

【〇〇五日同盟】太田部隊は三日午後四時三十分頃漢口西方九十五キロの地點(嘉魚)西方二五キロ東方八キロに進出殘敵を追擊しつゝあつたが、これと相呼應して森利部隊は德安西南系舖店に進出し附近の殘敵を掃蕩し更に馬呼を占領せり、森利部隊は三日早朝よりその周邊の敵の掃蕩戰を開始した

六十里にわたる粵漢線を制壓
修理は意外に早い見込

武昌特電【五日發】わが軍は蒲圻を取め更に進擊してゐるが、約六十里にわたる粵漢線は敵が總退却に際した、敵はレールを取り外す餘裕もなく僅かに鐵橋三、四ケ所を爆破したのみでその修理は意外に早く行はれる見込である使用可能の機關車七、車輛は多數に達してゐる

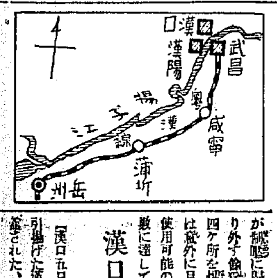

漢口總領事館 開館式擧行

【漢口五日同盟】昨年八月十一日引揚げた漢口の我が總領事館は閉鎖されて、日本租界にあつた總領事館は皇軍入城直前の去月二十八日に退敵の焦土戰術により燒失したので暫くイギリス租界第三特別區內の華交通銀行に移轉その開館式を五日午後二時から同館屋上に於て行はれた、花輪總領事、田中、佐々木領事等約三十名清水民團長始め復歸した居留民十五名が參集、感激に滿ちた君が代合唱に花輪總領事の手で國旗高く日章旗が翻れば全員揃つて萬歲を三唱、記念すべき開館式を終つて後一同一階ホールに集まり心からなる祝盃をあげた、開館された新總領事館は五階建鐵筋コンクリートの堂々たる建物である

國府の綱紀肅正
蔣介石直々に嚴命

【香港五日同盟】最近奧地及び海外の國民黨及び政府官公吏の綱紀紊亂が問題となり國難を他所に驕奢な生活を送りつゝある事實に對して非難を買つてゐるのでこれに憤慨した蔣政權は蔣介石直々の命令で綱紀肅正の嚴命を發した曰く我が黨員各員身を以て民衆の範たるべきに多くは舊慣に馴れ奢侈安逸に流れ國計負擔の罪を害し、前に地方官民に對して惡影響を及ぼすのみならず遂に外國をして黨政の墮落を思はしめ復興の望みなしとの感を深からしめ、對將同情援助の熱誠を減ぜしむ、前線の艱苦を思へば寒くんぞ獨り安逸を貪るを得ん、爾今各自己の責任を忘れ何ぞもつて民衆を良導するを得ん、滔々たる頽風一掃のためこゝに各位の猛省を促す

在東京の華僑が武漢陷落に祝意

【東京電話】廣東並に武漢三鎭相次ぐ陷落に支那華僑の反蔣的氣勢は一層高まりつゝあるが、在京華僑聯合會東京總會でも會長[illegible]

余漢謀、吳鐵城ら進退兩難に陷る

【廣東五日同盟】皇軍の神速果敢な南支作戰にもろくも廣東を脫出した敵將余漢謀及吳鐵城は中央より敗戰の責を問はれ進退兩難に陷つた結果僅かに各所に逃走した敗殘兵を糾合して遊擊戰術に出てゐたが我軍の廣東警備の嚴しさにこれらの敗殘兵による無統制な遊擊戰術をもつてしては如何ともなしがたく中央の監視のもとに只自滅を迎るのみとなつてゐる、然るに一方武漢三鎭の陷落により全面的に敗退した中央も重慶を中心とする四川一帶奧地と共に西南部支那の海港に未練を殘して居るので余漢謀、吳鐵城に廣東奪回を嚴命して來たので漸く各所の敗殘兵を纏めて韶關に總司令部を設き翁英縣化を結ぶ南北の線にクロスして粵漢線上の橫石、良口墟(從化北方二十五キロ)呂田墟(龍門西北二十五キロ)新豐(龍門北方三十キロ)を結ぶ三角地帶に兵を配置しもとより余漢謀、吳鐵城の首腦部は廣東奪回は思ひもよらざるもので觀念して居るが、只中央に對し敗戰の罪を挽回し僅かに申開きをなすと共に自己保身の擧に出でたものであり部下將兵も既に我軍の實力を知つて全く戰意を喪失しその上食糧彈藥の缺乏甚だしく、早くも逃亡兵が續出して居ると傳へられて居る

氏の名の下に武漢陷落の祝辭を五日米內海相宛寄せて來た、眞紅の色紙に鮮やかに皇軍の戰捷を祝すると述し、支那の更生に對する熱意が披瀝され蔣政府が如何に國民政府の政權を見放して居るかがよく分る

廣東の代りに北海を選ぶ
蔣政權、奧地との連絡に必死

【上海五日同盟】蔣政權は廣東陷落後における奧地と海港の連絡に必死の努力を續けてゐるが、香港佛印與南經由のコースの外廣東省西部の北海がその海港として選ばれてゐることが判明した、北海よりは完備した自動車道路を數時間で通じ半日で到達し得るといはれる、中國旅行社は既に廣東經路と共に北海に旅行案內所を設置したと發表した

乞食を戰線へ

【上海五日同盟】國民參政會八日目の昨日の會議には種々雜多な提案がなされ中には乞食、遊民を驅り出して抗戰力量を增大する案の如き噴飯ものもあるが、大體に於て地方自治の各種民衆組織の強化國民の自由獲得に關する提案が多く、こゝにも共產黨乃至左翼人民戰線派の活躍が目立つてゐる

重光、東郷兩大使 信任狀を捧呈

【ロンドン四日同盟】先月末モスコーよりロンドンに赴任した重光新駐英大使は、四日正午岡本參事官を帶同して"バッキンガム"宮殿に伺候ハリファックス外相侍立の下にジョージ六世に謁見、信任狀を捧呈した
【モスコー四日同盟】新任駐ソ東郷大使は四日午後零時半クレムリン宮にリトヴィノフ外務人民委員侍立の下に最高會議幹部會議長カリーニン氏に對し信任狀を捧呈した

捍尾の大殲滅戰
江南戰線に展開せん

【武昌にて五日同盟特派員】咸寧、大冶、陽新の敗敵は粵漢線に沿ひ南下中の我軍に到る所で殲滅せられ今や修水以北、武寧、通山間一帶に蝟集する殘敵のみとなつた、我軍はこれに對し逐次その包圍線を縮小しつゝあり粵漢線南下部隊の〇〇方面における退路遮斷と相俟つて今や江南戰線は捍尾の大殲滅戰を展開してゐる

宜昌を爆擊

【香港五日同盟】中央通信宜昌電によれば我が空襲部隊は四日午前八時頃宜昌を爆擊した

白羊舖に突入

【楊林橋西方にて五日同盟特派員】楊林橋の敵を擊破して崇陽に向つて西進する我が部隊は井上部隊を先頭に五日午後三時街道上の要衝白羊舖に突入之を占據した、又その北方山中を急進する長谷川部隊は五日午前九時、突如崇陽の東北四里柳林附近に現はれ狼狽した敵は混亂に陷り崇陽縣城に向け殺到した

總動員法を全的に發動
關係勅令の成案を急ぐ

【東京電話】漢口攻略後における國內總動員態勢を更に強化整備すべく政府は戰時上の長期建設に即應して日滿支三國を打つて一丸とする自給自足經濟體系に向つて邁進することに根本方針を決定してゐるが、これがため國家總動員法を全的に發動して退くも不斷の戰時總動員に對する持續の態勢を整へる必要があり、企劃院を初め厚生、商工、大藏等各省において中には物的並に人的要素の本格的これが急速具體化に努めてゐる、而して勞務資金及び勞動時間等の規定を初め人的要素に關しては厚生省が、資金關係については大藏省が、更に物資關係については商工省が夫々その關係勅令案の調整に着手し既にこれが原案を得るまでにこぎつけてゐるが物資關係を擔當する商工省ではまづ總動員法第十三條に基き
一、物資使用收用に關する勅令案
一、事業場施設の使用收用に關する勅令案
の成案を急ぎこれによつて不用不急の物資を強制收用して緊急物資となして使用し又民間の事業場施設等をも收用して陸海軍の現在管理せる諸工場の能率を百パーセントに發揮せしめることをその第一目標にすることになつてゐる

米海軍建艦計畫
ル大統領促進を言明

【ハイドパーク四日同盟】ルーズヴエルト大統領は四日ハイドパークの自邸に於て記者團と會見アメリカ海軍の建艦計畫促進に關し次の如く言明した
政府は國防充實計畫促進のため政府所有のあらゆる都市あらゆる工場を利用する見地からニューオルリーンズ海軍造船所及びウエストヴァージニヤ裝甲製造所を再開するに決定した、政府は又建艦時間短縮に努めてゐる、建艦遲延の原因は設計の變更が途中で屢々行はれたためである

商相は近く專任
池田藏相の兼任解き

【東京電話】近衛首相は戰時經濟體制強化のため、さきに內閣改造によつて池田藏相を迎へ人的一元化により大藏、商工兩省の綜合統制を斷行して事變下重大時局に對する財政經濟政策の圓滑なる運行を保持し來つたが、第七十四議會の開會を目前にして多忙の池田氏が大藏、商工の兩主要相の椅子を兼任して行くことは議會に臨んで幾分無理を生ずるものと見られるのでその兼任を解き商工大臣を專任すべしとの議が擡頭し四日風見書記官長が池田藏商相の私邸を訪問した際にも同問題に觸れ種々懇談が交へられたものと見られて居り、從つて專任商相は適任者があれば早急に實現する事となる模樣である

滿洲事變行賞
第三次の第三回

【東京電話】畏き邊りでは五日滿洲事變第三次の第三回論功行賞の御沙汰あり、板垣陸相以下七千六百三十九名に對し敍勳、賜金の行賞があつた、主なる者左の如し
授旭日大綬章 陸軍中將 板垣征四郎
陸軍中將 岡部和一郎
同 尾高龜藏
敍勳一等授旭日大綬章(各通) 同 小林角太郎
同 大串敬吉
同 東條英機
同 安藤利吉
敍勳一等授瑞寶章(各通) 陸軍中將 鈴木重康
授旭日重光章 陸軍少將 石田保道
同 今村均
敍勳二等授旭日重光章(各通)
外に勳章一千百九十九名、賜金六千四百三十名

人

◇井手勇氏(本府財務局稅務課事務官)八日午後四時十五分京城驛着々任の豫定
◇伊森明治氏(府銀頭取)七日午前八時廿分京城發江原、忠北、慶南北の支店代理店視察に向ひ廿一日歸城の筈

東西南北

流石は國際都市だけに心臟部を預るだけあつて森田京城府長は日曜も、祭日も拔き、それこそ年中無休晝夜兼行といつた努力ぶりで職員を引締めてゐる▲その現れの一つが京城府の年間無事故表彰となつた譯であるが同府長の休養ぶりといふのがふるつてゐる、仕事の暇には椅子によつたきりグウグウ鼾をかいてゐるが▲コトリと言ふ音にもサツと身構へを直す萬事早大時代に鍛へた元選手の腕前でやつてのけ全職員羨望のお手本になつてゐる(寫眞=森田京城府長)

銘酒 三巴自慢 サンバジマン

小兒良藥 樋屋奇應丸
小兒セキー切 銀粒 咳滅
感冒咳 特に百日咳
育兒の秘訣
常に愛兒の健康に注意して發育を伸ばす訓練
救急、治病、保健の一粒
お母さん學の初歩です そして小兒病發作などの時慌てぬ日頃の修養 お母さんのテストはこれで滿点です
主效 カンムシ、キゼツ、ヒキツケ、チエ熱、カゼネツ、夜泣き、乳アマシ、便祕、ホウソウ、ハシカ、下痢、消化不良、食傷其他小兒
定價 二十粒二十錢 三十粒三十錢 五十粒五十錢 一円 徳用包
ニセモノあり 「マーク」に御注意
本家 大阪天滿橋 樋屋合資會社
無代進呈 「育兒之友」 新聞名記入御申込の方へ

社説

工業朝鮮の建設
率直なるわれ等の期待

鑛業から工業朝鮮の建設へ、豊富な地下資源の開發と相まつて活潑なる活動を起した半島の現狀は、將來對外貿易の優位なる地盤を占める立場からも、充分なる機構を加へて、指導の完璧を期する重要なる時代に到達してゐる。

◇

やゝもすれば他の發達に比して遲だしく劣勢な陣容にあつた工業方面の指導が、新設された中央試驗所工藝部と、來る昭和十六年度に誕生する城大理工學部によつて、著しく促進されんとする事は何よりも慶賀に堪へない所である。特に鑛業勞力の豊富、材料の多きこと、しかも手工業に最も適したる民族性、工費の低廉なる事など工業發達の諸條件を具備してゐながらも、今日の未發達なる有樣を見るときに、指導機關の不足が重大なる原因であつた事を痛感させられる。新羅、高麗時代なと支那文化の中繼地として偉大なる工藝美術の發展を遂げた事は絢爛たる出土品に見るを得べく、明日の發達を豫想するに足るものが多い。

◇

將來の目標を輸出に置き、產業としての育成に努むるため、工藝の再檢討と產業化を圖り、朝鮮色豊かな經濟的指導を行つて輸出貿易の振興を圖るといふのが工藝部の大目的であるやうである。これこそ半島工藝の持つ重要なる役割を達成するものであり、前述の工業發展の諸條件を活用するもので、工藝部の指導的使命を充分發揮されむ事を望んで止まない次第である。

◇

さらに理工學部の新設に至つては、工業朝鮮の建設に有能なる人的要素をおくる大道の開設であり、むしろその設立の遲きを思はせるものがある。地下資源の開發にしても半島の實情を知悉した技術者の少かりし事が工業の發展を遲からしめた原因で、この點よりすれば工藝部の持つ使命とすれば、理工學部は重輕工業の推進力たる使命を有するものと言はねばならぬ。

◇

何れにしても將來半島工業の發達に不可分の使命を有するもので、その指導の如何によつては、十年の發展を五ヶ年にして收めることを期待し得べきである。兩者の貢獻する處如何は直ちに半島の輸出貿易の振興度合の尺度となり、眠れる半島の富を再生せしむる捷徑となるもので、大陸經營の兵站基地たる重責の上からも輝かしき業績を所期してやまぬ次第である。

南總督に隨行して【2】

多獅島時代！
國策線にのし上る

大津特派員

國策線にのし上つて來た鴨綠江下流の多獅島築港の沿革と重要性を案內役の美座平北知事の話と私が調べたものとを綜合して見ると、かうだ

多獅島築港計畫問題が起つたのは相當古いことで、今から三十年前、當時未だ白面の青年であつた多田榮吉氏が時の統監伊藤博文公に築港論を進言したのがそもそくの始まりで、その後新義州や義州方面の民間有力者が集つて多獅島築港期成會を作り歷代の總督や道知事にヤッサ、モッサと陳情を續けたものであるが、時勢がそれを許さず、陳情書の出し放しとなつてゐたものである

それが昭和二年に四十三萬圓で一部の計畫が實現され、さらに滿洲國の誕生とともに多獅島の存在が新時代の波に乘り、約百五十萬圓の工費で繫船岸、長さ二百米の突堤工事が完成された、しかしそれは理想の半にも達しないものであつた、しかるに時局は東邊道奧地の地下資源の開發を要求し、こゝに漸く多獅島が時代の脚光を浴び、一千三百萬圓の巨費を得て、一大築港として非常時半島にデビューすることになつたのである

では何故に北鮮三港と匹敵する開發港として、多獅島が選ばれたか、仁川—大連間を結ぶ西海岸唯一の不凍港であることが、多獅島の築港のもつ強味で、さらに同島は過去四十年間の調査によると鴨綠江の最下流にありながら、水深に變化がなく、船舶業者の最も恐れる流氷の影響が薄いことである、こんな好い條件を備へてゐるところへ、新時代の潮流は多獅島と地理的に密接な關係にある鴨綠江に水力發電を計畫し、平北、東邊道の眠れる地下資源を掘り起し、これによつて生れて來る物資や新事業に必要な貨物は必然的に多獅島港で吞吐されることになつたのである

さらに奧地の資源と多獅島を結ぶ約四十キロの多獅島開發鐵道も敷設され、たゞ今日では新義州驛への乘入れ工事を殘すのみとなつてゐる、ナイル河の河口にその例を見る如く、鴨綠江河口の新義州、龍岩浦一帶の平野は鴨綠江の泥濘で沃野となり、今では西鮮の穀倉として立派な水田や、畑が生れて、これらの豐饒な穀物も多獅島築港や同鐵道を利用して、遠く大連、青島、天津、上海に新市場開拓の天地を求めんとしてゐる、待たれることは築港完成の日

多獅島築港計畫と併行して、對岸滿洲國安東省でも鴨綠江河口の大東溝一帶を中心に四千五百萬圓の巨費で、大安東港の計畫を進めてゐる、これが完成すると一ヶ年に二百五十萬トンの貨物を吞吐する港が出來る譯である

これだけなら問題は起らなかつたのであらうが、最近に至つて安東省では關東軍邊りと語り、朝鮮側へ多獅島の共同管理案を持出して來た、この案は安東省の黑田土木課長邊りの智慧らしいが、地元の多田氏を始め期成會の連中は眞向からこの案に反對してゐる、それに趙干灣が安東側が力說するやうに完全なる不凍港であるか、どうかは果して疑問であると共同管理案を一蹴し、總督府案一本槍で氣勢を擧げてゐる

しかし滿洲國側では東邊道の開發北鮮羅津港の築港計畫等の實情を楯にこれを政治的に解決せんとしてゐる、その現れとして近く安東において鮮滿の關係者が集まつて對策協議會を開く模樣であるが、先般本府で開かれた時局對策委員會の席上、國境の顏役多田榮吉氏と片倉參謀とが多獅島築港論を中心に激論を闘はせたことは有名な事實である

【寫眞】=岸川技師から多獅島築港計畫及びその沿革を聽く南總督

朝香宮殿下奉戴
愈よ活動開始
軍人援護會設立決る

【東京電話】軍人援護の資として優渥なる思召によりさきに御下賜あらせられた御內帑金三百萬圓を基に政府は官民協力の下に恩賜財團軍人援護會を設立すべく閣議の決定を經て厚生省及び陸海軍兩省において寄附行爲、寄贈、その他設立準備を取り急ぎつゝあつたが漸く成案を得るに至つたので五日主管省たる木戶厚生相より設立者近衞首相に對し設立許可の指令を發し同時に廣瀨傷兵保護院計畫局長、山崎厚生省臨時軍事援護部長及び陸海軍兩當局者に設立事務取扱を命じ具體的設立事務を進めることとなつた

同會の構成は各種軍人援護事業の中央團體として完璧を期し總裁には畏くも朝香宮鳩彥王殿下を奉戴し會長には前侍從武官長陸軍大將奈良武次男の就任を見ることに內定した、副會長以下の人選は十日頃には全部決定を見る筈でいよいよ銃後軍人援護事業の徹底强化に活潑な活動を開始することとなつた

三團體合流

【東京電話】恩賜財團軍人援護會は總裁に朝香宮殿下を奉戴、愈よ正式に發會することとなつたが從來の軍人援護團體であつた帝國軍人援護會、大日本軍人援護會、及び振武育英會の三團體はこれを機會に率先して解散し、解散後の殘餘財產はこれ……恩賜財團軍人援護會に寄附す……五日その旨……【東京電話】……議に畏くも……殿、會長に……奈良武次男の就任……したが更に副會長四名は……古川純三郎、陸軍中將鐵田……日銀總裁土方久徵、元內相潮惠之輔、四氏が五日內定した、なほ同會理事長には廣島縣知事富田愛次郎氏を轉出せしむることに內定したが、而して廣島縣知事の後任には山崎厚生省社會局長が有力視されてゐるが、正式發令は十日頃の豫定である

朝鮮私道規則
五日付府令で公布

朝鮮道路令に基づく朝鮮私道規則は五日附府令第二百二十六號を以て公布され、十二月一日より實施されることとなつた、本令左の如し

◇第一條 本令に於て私道と稱するは一般交通の爲に使用する道路にして朝鮮道路令第一條の道路又は朝鮮道路令の準用ある道路に連絡して設置する道路を謂ふ、公園、鑛區、工場其の他同一構內に設くる道路、五戶以內の住家の用に供する道路及朝鮮自動車交通事業令に依り設置する道路には本令を適用せず、府尹又は邑面長必要と認むるときは前項の規定に拘らず五戶以內の住家の用に供する道路に本令を適用することを得朝鮮市街地計劃令、朝鮮土地改良令及朝鮮公有水面埋立令に依り道路の新設、改築、變更又は廢止を爲す場合は本令を適用せず

◇第二條 私道を新設、改築、變更又は廢止せんとするときは府尹又は邑面長の許可又は承認を受くべし、府尹又は邑面長は前項の許可又は承認に條件を附することを得

◇第三條 前條の規定に依る許可の申請書には工事の着手及竣功の豫定年月日を記載し計畫圖を添附すべし

府尹又は邑面長必要と認むるときは工事計畫書、設計書又は費用豫算書を提出せしむることを得

◇第四條 第二條第一項の規定に依り私道の新設、改築又は變更の許可を受けたる者は私道の計畫線に沿ひたる敷地に新に建築物の建築ありたる場合に於ては府尹又は邑面長の指定する期限內に其の定むる所に依り許可を受けたる工事を竣功すべし

◇第五條 私道の施設を爲す者は府尹又は邑面長の許可又は承認を受けずして私道の交通の制限又は禁止を爲すことを得ず

◇第六條 府尹又は邑面長必要と認むるときは私道の施設を爲す者、私道の土地若は家屋の所有者又は居住者に對し私道の修繕又は維持を命ずることを得

◇第七條 私道の構造は府邑道又は面道に準ずべし

◇第八條 第二條第一項、第四條又は第五條の規定に違反したる者又は第六條の規定に依る命令に違反したる者は二百圓以下の罰金又は科料に處す

◇附則

本令は朝鮮道路令施行の日より之を施行す本令施行の際現に存する道路にして第一條の規定に該當するものは之を本令に依り設置したる私道と看做す、前項の私道施設を爲す者は本令施行の日より六月內に平面圖及工作物構造圖を添附し府尹又は邑面長に之を屆出づべし

支那兵に聽かせたい話一題

□□山西省六官村にて□□ 近藤特派員發

お客はドラム彈
トーチカ・アパートで見物

記者が最前線の黃河風陵渡に行つて一番驚いたことは皇軍が餘りにも支那兵の迫擊砲玉や

「砲彈」を恐れないのと

もう一つ、餘り裕福でもないソ聯邊りの援助をしてゐる支那兵達が惜しげもなく一發百五十圓もしたと言ふ十五加砲彈なんかを矢鱈と撃ち込んでゐることだ、尤も支那側は非常に遠いと言ふから惜しくはないかも知れないがそれにしても勿體ない話だ、……る榮の勇士達は旣に……も、酒もなく全く無聊である、だから勇士達は所謂ドラム彈(ドラム罐位大きな穴があくからだ)が飛んで來るのを

「唯一」のなぐさみにしてゐる、張り切つてゐて戰鬪がしたい譯ではなく退屈凌ぎなのである、このドラム彈が飛んで來ると勇士達は『そら御客さんだ—』とばかりまづ支那兵が造して置いて呉れた絕對安全のトーチカアパートにノコく這入つて仕舞ふ、これも支那兵が個々親切にも造して呉れたものであるが、堅牢な穴倉ありで着彈する十秒位の間には何處へでも這入れるやうに出來てゐる、そして勇士達はまづ支那饅頭かなんか頰ばりながら砲彈に對して『ホッ酷い』

「批評」を始める

〃それもう少し右—駄目だナコイツも〃

〃おやく、又左にそれやがつた、しようがないネ〃

と言つた調子でコリント・ゲームかなんかでもしてゐる樣な調子だ

それもその筈、彈の奴、大抵月並ひをして折角農夫が耕してゐる畑を往復もなく掘り返したり、部落の牆壁に破片等を叩きつけて良民共を悲しませてゐる、迫擊砲となると又變つた興趣がある

〃おやく、今度のはよくないネ〃

〃いやアーこいつあいゝ〃

と言つた調子——彈の

「唸り」工合ではない、迫擊砲彈は飛んで來る時ヒョロヒョロと言つたやうな音樂的な音響を發する、だから迫擊音樂の批評である、馴れない記者等は餘りの大騒ぎにヘラヘラするし、一人負傷兵を出したので〃注意せんといかんですナ〃と更はず鯨を立て止めて戲つて退散——

『さァ商賣、商賣』
おやパチくと銃聲

六官村の五ノ井部隊へやつて來た時には又驚いた、表で〃おーい、お客さんだ、商賣々々〃と兵隊さん達が叫んでゐるので、戰地では稀な御馳走でウヰスキー等を御馳走になつてゐた記者はこれ以上の接待から脫走して部隊長に慌てて〃もう充分頂きましたから決して御心配は……〃とやつたものだ、部隊長が〃イヤ〃と言つて酒瓶を掲げた時には既に〃只今敵が東方に五、六十名やつて來ました〃との報告、〃しまつた〃と思つたがもう遲い、お客さんとは敵の事である、成程五、六丁先でパチパチと銃聲が聞えてゐる、うん、○

〃まづ我々が夜襲と言へば大抵だ部隊で片附けろ〃兵舍も笑ひ飛ばしながら部隊長もすましたものだ、もう一杯のウヰスキーの盃を〃ア〃と乾して〃更に角支那兵の奴には兵法なら戰へてからだ〃

ると、傍にゐた三輪伍長殿、御座にせむいて〃支那兵の彈なんか恐くて戰爭なんか出來やせん〃と物凄い權幕、〃支那饅頭ばかりで飯がないんぢやお困りでせう〃と水を向けると顏が空るのが

「名譽」と思ふや空つた方が有難いぢやないか〃と部隊に一本〃支那兵が逃げる事を考へないでこんな頑固なトーチカ等を作つて置いて呉れたのと食糧で僕んか喰つてゐるんだ〃は皆に言つてゐたら叱られましたネ〃は居た秋田一等兵の嚴い戰鬪の御世辭である、日本男子の鑑ですらあつた強の度胸には驚くのだ、況んや支那兵が腕を抜かすのは無理ないですよ、と今度は記者が御世辭を言ふと、伍長殿〃イヤ、さう褒めなさるな、日本人は……〃と最後に初めて戲つて退散——

暗夜を選ぶのが支那の奴は月夜の明るい晩以外來んから面白い上、それもピイヒヤラくの樂隊入り賑かにネー、そしてまたお可笑しいのは我々なら敵に感づかれんやうに近寄る迄は彈は飛ばしませんが、彼奴と來たら千米邊りから盛んに撃つて來て近附くに從つて少くなる、結局『今晩行つたら俸給をやる』と位言はれて一年も溜つてゐる俸給が欲しさにやつて來るんだネ、だからこの間も面白かつた上、彼奴は赤い擲彈の火を合圖に打上げるのでこちらで奴をかいて赤い花火を上げてやつたのさ、さうしたら退却合圖の太鼓がドンくと鳴り出して一路退散はよいが途中で物議を醸したらしくワイく騒いでゐたよ、キクト『誰が打つたのだ、約束の俸給は來月廻しだ』なんてやつて居たがつたのだらう、結局早く歸りたい支那兵を騙してやつて、將校が兵隊に俸給をせびられない口實を作つてやるために花火を打つてやつたやうなものさ〃

と言つた調子、記者を同行して案內した鶴谷部隊の深作副官(東南商工課長)が

〃部隊長から手柄を立てたらウイスキーを又持つて來るからと言ふ御言傳でしたよ〃

と笑ひながらもう一本のウイスキーに手をかけると

〃うん、やらうくく〃そして手柄が立てられるやうに六官村に兵力なし—のSOSでも發せれるやうに無線でやつて敵兵を誘き出すかナ—〃

と言つた按配である

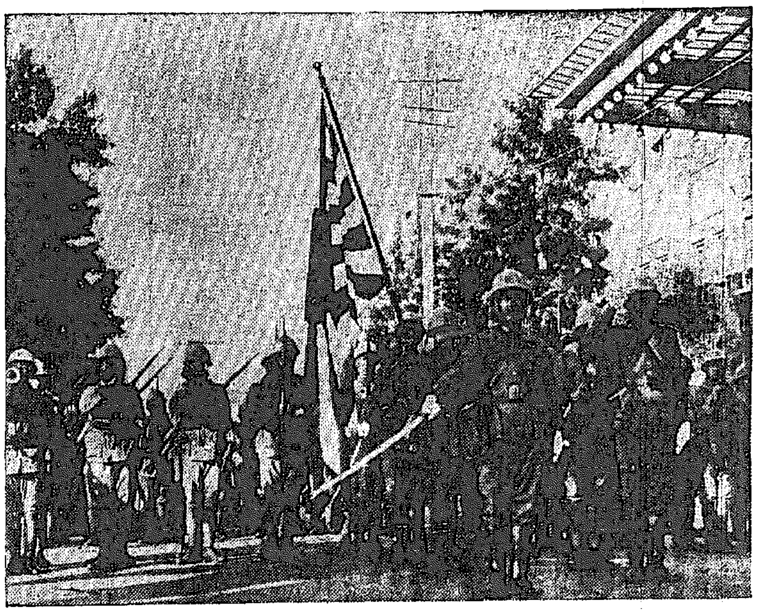

廣東の明治節=陸戰隊の遙拜式【航空便】

興中公司
開發會社の傘下へ

【天津五日同盟】北支開發會社が中支振興會社と共に愈よ來る七日東京において創立總會を開催、正式に設立の運びとなり既に政府任命による正副總裁の外、重役の內定を見てゐるが設立と同時に北支開發の上に重要な役割りを演ずる興中公司は滿鐵の支配下より離れ暫定的に同開發會社の傘下に入ることとなつた、從つて十河社長以下全職員は松岡總裁の下に辭表を提出して引退し興中公司社長並に重役は七日より開發會社重役が兼任する方針である、しかして興中全社員一千餘名は政府の既定方針通り關係會社に引繼がれ將來各子會社出現の場合逐次分散移行されることになつてゐる

代用品へ拍車
活氣づく中央試驗所

代用品時代に當面して本府中央試驗所でも代用品工業の研究に全力を傾注し既に染織の部では羅毛精混紡に成功し、窯業の部では陶器にてフォーク、匙、陳酢、泥濘ボタン、木炭罐、燈篭等の製造に成功、化學工業の部で油の脫色臭と蠟分分離に成功するなど着々研究の業績を擧揚しつゝあるが、更に同試驗所では目下左の如き沢山な試驗に着手、これが完成に向つて全力を傾けてゐる

▲化學工業の部

一、朝鮮產油脂原料調查利用試驗(安技師、田中技手)

二、油脂の高壓水素添加に關する研究(同)

三、全鮮重要工業地帶用水調查研究(同)(宮井技師、塚本技手)

四、特殊鑛物の利用に關する研究(佐伯技手)

五、農產廢物よりパルプ製造に關する研究(安田技手)

六、棉實の製油及び副產處理に關する試驗(同)

七、華果加工試驗(山本囑託)

▲染織の部

一、朝鮮產及輸出織物の試驗(松村技師、長濱技手)

二、絹布蠶繭の品質が織布に及ぼす影響試驗(同)

三、純ス・フ及純ス・フ混紡糸布の品質試驗(松村技師)

四、純ス・フ糸の組織付及製織試驗(長濱技手)

五、ス・フ糸布の精練、漂白、染色仕上試驗(萩尾技手)

六、ス・フ織物の防水防皺加工試驗(同)

▲窯業の部

一、タイル製造試驗(大橋技師、佐藤技手)

二、マグネシヤ耐火材研究(同)

三、朝鮮產(ドロマイト)による陶器試驗(同)

四、窯業原料調查及試驗(山崎技手、山田技手)

英佛會談
主なる議題

【パリ四日同盟】來るべき英佛會談の主なる議題につき四日アバス通信社は政界方面の豫想として傳へられる所左の通り

◇ヨーロッパ問題 英佛兩國が共にミュンヘン協定成立後の全般的和協空氣醸成の利用したいといふに變りはないが具體的方策は双方ともまだ決定を見ず、チエンバレン首相の議會演說、十月二十七日のダラディエ首相の急進社會黨大會における演說も一方的方向を示したに過ぎないのに鑑み來るべき英佛會談は左の諸項目に關する基本的問題が主なるものを見られてゐる

【一】獨佛宣言 ミュンヘン會談直後の英獨共同宣言同樣のものを獨佛兩國政府において發表することの可能性

【二】軍備問題 獨佛宣言が出來、全般的諸問題の具體的討議が可能となる空氣が醸成されて英、佛、獨、伊四國會談でも開かれればその主要題となるものは軍縮問題である、現在民主主義國、全體主義國とも軍備擴張は不人氣である、しかしながら各國政府とも軍縮會談を開始するにおいてはまづ正貿せる軍備を有することが先決となつてゐる建前從來軍縮會議開催には未だ相當時間があるようである

◇殖民地問題 フランス官邊ではドイツ殖民地返還要求に關して佛はドイツに對して現在の領土割讓を行ふことなくして占領地獲得を容易ならしむべしとの見解をとつてゐる

◇極東問題 イギリスの對日單獨直接交涉は今のところ成功を收めてゐる譯ではないが、英佛が共同の態度をとりこれにアメリカの協力を得れば、これこそ日本の要求に對抗する唯一の手段なりとフランス政府では信じてをり極東問題が英佛會談の重要議題となるは信じて疑はぬとされてゐる

講談雜誌 十二月號 四十錢!! 慰問袋には小型で便利で面白くて兵隊さんが一番喜ぶ本誌を!!

新編 赤穗義士の雪の夜話

壯絕!! 血煙り高田の馬場!! 婿入り劍士 (月の卷) 小金井蘆洲

間十次郎・殊勲の一番槍! 怨の槍一突き (雪の卷) 放牛舍桃林

若武者主税を繞る可憐の美女 元祿めをと唄 (花の卷) 古巨理東山

傑作漫畫集 正譜奇骨 新釋大久保彥左衛門 其他色刷滑稽大漫畫

【明朗・特輯】 神變八咫烏…角田喜久雄 幽靈山伏…橫溝正史

時事物語 ちかごろ標語六佳撰 1 涙に浮ぶ顏… 2 つもり貯金… 3 妻の誓ひ… 4 喫茶店の行方… 5 愛情百貨店… 6 まごゝろ便り… 兵隊さんは生命がけ 私たちは懸命がけ

京都安々姉妹小唄! 別れの夢 戶川貞雄 ★ 近東の船唄 が歌る船唄 三本鬼一

狂へる虹 何故か現れる娘ごゝろ 紙幣と仁俠の板ばさみ 水谷準

新妻峽祝言 ●紙上探偵・犯人は誰だ… ●銀座・扇子・演藝噺話… 二人の若者と胡桃侍の恋…(山本周五郎)

▲純情哀話 拳の賣り物 サトウ・ハチロー ▲義理人情 運命の唇…北村小松 美丈夫が命を賭けていどむ大江戶の暗夜! 鳥刺し同心 原巖 (時代探偵異聞)

壯絕節婦 血煙り稻葉城 白井喬二

◆價四十錢(送料三錢) ◆東京日本橋 博文館 振替東京二番

朝鮮郵船出帆 (合印ハ船客御斷り)

◎西鮮航路
○青島直航 月三回 釜山丸 仁川發每月五日、十五日、廿五日 青島發每月九日、十九日、二九日
○大連行 ○上海行 平安丸 仁川十二日 鎭南浦十七日 釜山廿七日
○大連青島行 旅客北帝運賃(食事付) 仁川—大連間七圓、仁川—青島間拾貳圓、仁川—上海間拾八圓、特等ハ此等ノ倍額、航路案內書進呈
○東京行 名古屋—清水—橫濱寄港
成鏡丸 ○大阪行 新義州六日鎭南浦三日仁川十三日
○北部線 仁川ヨリ阪神直航 定州丸 新義州六日鎭南浦八日仁川十日 國城丸 新義州十五日鎭南浦十五日仁川十七日
○南部線 博多—神戶寄港
○鹿兒島行 釜山—博多—長崎—三角寄港
○博多直航船 長崎—三角寄港

◎北鮮航路
○東京行 釜山—關門—名古屋—清水—橫濱寄港
○急行船(元山ヨリ名古屋直航)
金泉丸 雄基 日 清津 日 元山 日
江原丸 雄基十日 清津十一日 元山十四日
○大阪行 釜山—(博多)關門—神戶寄港
榮江丸 城津 日 元山七日 浦項九日
淸津丸 城津十五日 元山十八日 浦項二十日
盛京丸 雄基十六日 清津十七日 元山二十日
新京丸 雄基二十日 清津二十二日 元山二十五日
○新潟行 金剛山丸 雄基二十日 羅津十二日 清津十三日
○敦賀行 元山十六日
慶安丸 雄基 日 清津六日 城津七日
○浦鹽行 元山八日
盛京丸 元山九日 清津十二日 雄基十三日
日本郵船定期出帆
○歐洲行 大連、セブ、マカッサ、新嘉坡、スエズ、ポートサイド、ハーブル、倫敦、ロッテルダム、漢堡寄港地
歐洲行 伏見丸 橫濱 神戶 門司 十一月九日 十二月十三日 十五日
桑港行 淺間丸 橫濱 神戶 十一月 日 十一月 日
沙市行 日枝丸 橫濱 神戶 十一月七日 十一月十日
濠洲行 賀茂丸 橫濱 神戶 長崎 十一月十四日 十一月十六日 十一月二十二日
日本郵船朝鮮總代理店御申込ハ左記へ御願致します
京城府南大門通り五ノ一 朝鮮郵船株式會社 代表電話本局(2)四一九五番
釜山支店 大橋通 代表電話(長)四〇一三番
元山支店 海岸通 代表電話(長)一三四番
仁川出張所 港町 電話(長)三五一番
北鮮出張員 淸津府北星町 電話(長)二八七番
京城 代理店 朝鮮運送支店 電話本局(2)五一一一番
鎭南浦代理店 朝鮮商工會社
仁川代理店 朝鮮運送支店
群山代理店 群山海運會社
木浦代理店 朝鮮運送支店
釜山代理店 大池回漕部
元山代理店 朝鮮運送支店
城津代理店 朝鮮運送支店
淸津代理店 國際運輸支店
雄基代理店

朝鮮汽船出帆廣告
一、釜山出帆
麗水行(急行)每月 午前十時 午後八時
馬山行(急行)每日 午前十時 午後七時
木浦行(急行)每日 午後一時 午前九時
元山行(急行)月廿回午前九時
統營長延竹邊行 金城丸 每日午前十時、月分六日、二十日、十五日、廿一日、廿九日
濟州島行 每日午後九時 (每日)午前九時 (每日)夜十二時
一、木浦出帆 釜山行各港寄港每月午後九時
一、元山出帆 釜山行(急行)月廿回夜十二時

賛化病院 傳染病室 入院隨意 普通病室 內科 小兒科 古城憲治 京城府旭町一丁目 電話本局二四四四番

精力增進 造血アウト ホルモン 補血强壯 ゼートルブ 各帝大病院常備藥

神經衰弱 早老病 ゼートルブ
神經衰弱 アンゼトルブ
胃腸病 ヨードーブルトゼ
貧血症 キナーブルトゼ
病後衰弱 ゲアヤコールーブルトゼ
安産 オーブルトゼ

(子宮の疾患と新代發賣)

株式會社 鳥居商店 大阪市東區道修町 東京日本橋本町

神宮體育大會 軟式庭球總評（終）

野副研介

□日間に亘る大會も無事終了したが特に今秋を通じこの感想をまとめると、全部の共に前衛については非難さるべき點はないがボレー、スマッシュ共に申分はないといひ得るのであるが、後衛のサーブは今少し研究の餘地を殘してゐると思ふ。特に二番目のサーブが非常に悪い、果、敵に乘ぜられて不利を招いてゐるかの觀がある。一般……べき點に今一つの缺點にストロークであり、その不正確さがめだつ練習中の研究を望む。特に後衛については最大缺點は頭腦的プレーのないことであつて、只機械的な打合に終始しては大成は期し得ない。技と共に頭の練習が最大の重要なことである。コートの不足の爲編成な進行或は設備の不備其他色々あるも口に出さず選手一同が一心に神の大前に□を盡して下さつたのにただ感謝の頭が下つた、それでこそ朝鮮は强いのだ勝つたのだとつくづく思はれる

稿を了するに當り最近特に一部識者の間或は女學校方面に選手制度云々の聲を聞く勿論正否兩論はあるだらうが私は次のやうな見解を支持したい、選手制度の可否が屢々論議されるがこれは選手□の意味に就いて檢討を加へねばならぬ多數の者が運動に參加せずして□少數者のみに限られての運動をやるといふ意味の選手であれば勿論排撃せなければならぬし一般及び指導者がこの「選手」のみを偏重する「制度」は排すべきものである、然しながら運動に優秀な人々に依つて運動を普及させ普及しその中から生れて來る優秀者を眞の意味の「選手」とするならばこれは全然全部を選手としてもよい程歡迎すべきものである、眞の選手は「作られるもの」でなくて「生れるもの」である、運動の實行といふことを征服としてそこから自ら「生れ出る」ものである、運動が盛んであればあるだけに普及すればするだけ一層多くの優秀な「選手」が「生れる」のである、また斯くして「生れた」選手の存在が刺戟となつて運動の實行と普及とを一層促進せしめることゝなるのである

選手の存在と運動の普及とは決して相反するものでなくむしろ互に原因となり結果となつて全く不可分の關係にあるものである、眞の意味の選手は「作られるもの」でなく「生れるもの」であるといふことを確と銘記して置くことが何より肝要である、この點を誤つて「生まう」とせずに「作らう」とする者があるために所謂「選手製成」に沒頭して一般的普及を忘れたりまたその結果人工的な偽りの「選手」を作り上げて所謂選手制度の弊害の種を蒔くことが生じるのである、また斯くして「作られた」僞りの選手を目して選手だと考へて選手廢止論を吐く者があるから見當違ひの議論が飛び出して來るのではあるまいか（終）

半島に迎ふ 北支スポーツ親善籠球團

七日入城　内地では五勝四敗

更生の息吹も新たな中華民國の新民會が派遣した初のスポーツ親善使節新民會體育會北支籠球團一行十四名は去る一日下關、八日神戶入港の南嶺丸で來朝、爾來神戶、大阪、京都、名古屋、東京等に轉戰、運動を通しての交驩に全く豫期以上の成果を收めた、技、氣魄に於ても内地の諸選手に伍して遜色のあるところなかつたが更に雄心勃々たる闘志の餘勢を驅つて大日本バスケットボール協會朝鮮支部の招聘により一行は七日午後三時十分京城驛着列車で入城、同日午後六時半より府路中央基督教青年會館體育室コートで全京城OB軍と對戰を交へこれにより北支と朝鮮とに新東亞建設の大業を一層強化ならしむる親善交驩を展開してゐるものである、親善籠球の來征は半島にとつては此の機會を通じて謳すべきであらう

匪賊球團は北京、天津を中心に各大學專門の現役學生選手から選拔したチームで長驅の征途に…、二、三の落球した滿洲軍とは全く異なる學生獨特の闘志に溢れ稍速攻の術には缺けてゐるが堅固な防禦と長距離投射の特技を持つチームである、來朝後内地での試合は環境に馴れず思ふ存分實力を發揮出來なかつたがだん／＼馴れ出してからは調子を取戻し内地での最後の一戰普成專門と比肩する學大但とは三九—三八、一點の差で惜敗してゐる内地での戰績は左の□戰四敗の好成績である

關學50	26—22 / 24—17	39	北支
關大49	23—31 / 26—16	47	北支
北支56	27—13 / 29—20	33	全京都
京大66	39—36 / 27—18	54	北支
北支54	32—17 / 22—20	37	全名古屋
北支58	25—15 / 33—10	25	簡保
北支67	31—33 / 36—32	55	東京滿上
學士39	25—14 / 14—24	38	北支
北支59	25—24 / 34—17	41	日本電

邀へ撃つ 京城軍の顔觸

これに邀戰する全京城OB軍は朝鮮籠球界の精鋭を網羅したチームワークと攻擊陣を誇るが若しチームワークが試合當日うまく行つたならば勝利はしめたものだ兩軍の陣容は左の通り

△北支軍 ▲團長、李洲氏▲指導、安田…氏▲指導、…▲選手…C…（北京師範）…（天津大同學校）…（北京輔仁）…（天津商科）…（天津新學書院）…（北京體專）

△全京城OB軍 ▲監督…光淑氏▲選手 C安吉…、…成金秦、沈…、F金振秀、…、田…、林東…、孫…、…、G宋…、李…、金…

宿望ならず 遠來の滿鐵軍敗る

56—19で鮮鐵先づ勝つ

打倒朝鮮を目指し滿鐵が精鋭をすぐつて編成された全滿鐵ラガーの入城第一戰、對鮮鐵戰は五日龍山野球場で氷井鮮鐵ラグビー部長の歡迎の辭に次いで午後二時三十五分から、根本君主審の下に鮮鐵の先蹴で開始、滿鐵はやゝチームワークを缺き殊にフォワードの纏まりに反してバックの連絡惡く折角の好機を逸し後半には疲勞の色見え鮮鐵の間斷なき速攻の前に宿望遂せず、五十六對十九を以て敗る（七十分ゲーム）

鮮鐵56（34—11 / 22—8）19全滿鐵

【經過】◇前半一分鮮鐵キック・オフ直後の敵陣二十五ヤード混戰から林、秋本、柘植と渡り左隅にトライ▲五分、滿鐵敵陣十ヤードに迫り大岡カットしてポスト直下にトライ▲九分鮮鐵敵陣四十ヤードのルーズから飯田、富永、柘植、秋本と見事なTBパスに中央にトライ飯田のゴール成らず▲十一分鮮鐵敵陣二十五ヤードに迫りルーズから飯田、大岡と渡り大岡强引に右中間にトライ▲十五分鮮鐵はFWの猛烈な突込み・ドリブルに二十五ヤードに迫りルーズから飯田、大岡と渡り大岡强引に右中間にトライ▲十五分鮮鐵は滿鐵の猛攻にゴール・ライン直前に壓迫されたが自陣二十五ヤード、ライン・アウトの球を日置得て獨走五十ヤード、岡田受けて右隅にころげ込む▲二十分滿鐵敵陣二十五ヤード鮮鐵のピック・アップにペナルティ・キックを得て薄ゴール▲二十八分鮮鐵敵陣二十五ヤードに壓し滿鐵のTBパスのヘンブルを拓植ドリブルにて左中間にトライ飯田ゴール▲三十二分鮮鐵中央ルーズからTBパスにて大岡、秋本と渡り左中間にトライ飯田ゴール

◇後半五分鮮鐵敵のペナルティ・キックを自陣廿五ヤードで濱田受け左によく拔いてターン・パス拓植、秋本と渡り中央に見事なトライ飯田ゴール▲七分鮮鐵自陣十ヤードの壓迫から三好、太田のFWパスを拓植、秋本と渡りトライ飯田ゴール▲九分鮮鐵陣廿ヤードのルーズのこぼれ球をひつかけ石川拾つて左隅にころげ込んでトライ▲十一分滿鐵又も鮮鐵をゴール前に壓しタイトから吉田、槇田と渡り左隅にトライ▲二十一分鮮鐵自陣二十五ヤード壓迫からFWマスドリブルにて進み飯田のパスを日置受け見事なスワープで中央にトライ飯田ゴール▲廿五分鮮鐵敵陣廿九ヤードルーズから飯田、大岡と渡り大岡强引につゝ込み倒れながらのパスを秋子受けてとび込み飯田ゴール（大岡傷つき退く）▲廿六分鮮鐵自陣廿ヤードのルーズから飯田、日置と渡り日置得意のスワープ・カツトと八十ヤード獨走右隅にトライ▲廿八分鮮鐵自陣廿ヤードから富永、日置と渡り日置又も六十ヤードを獨走中央にトライ飯田ゴール▲廿分滿鐵敵陣廿五ヤードのルーズから左へTBパス親田强引に左隅にトライ、薄見事にゴール▲卅三分鮮鐵廿五ヤード左でペナルティ・キックを得、飯田ゴール▲卅四分鮮鐵自陣卅ヤードの壓迫からこぼれ球を日置拾ひ飯田、富永、秋子と渡り秋子五十ヤードを獨走し右隅にトライ

【全滿鐵】反則前4後3			
FW	HB	TB	FB
中 ……	……	……	……
【鮮鐵】反則前4後6			
FW	HB	TB	FB
坪 ……	……	……	……

慰問の庭球試合

赤門庭球俱樂部員が 溫陽の勇士を訪れて

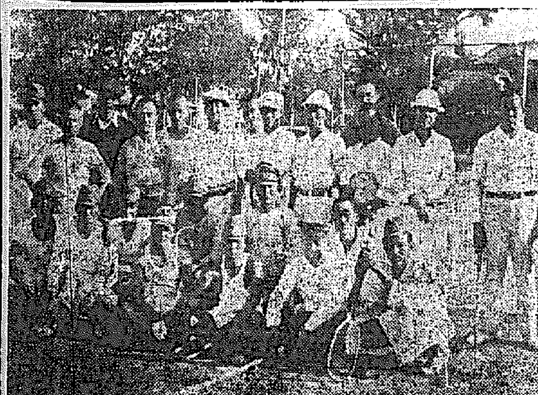

【寫眞—勇士との記念撮影】

京城赤門庭球俱樂部小村博士以下一行十二名は三日明治節の佳節に溫陽に戰傷兵士を見舞ひ勇士、追紙混合の慰問庭球戰を行ひ和氣靄々裡に午後四時半終了同夜歸城した、當日の戰績は次の如し

紅　白

○（柳町（兵）福田（赤））二—三（福田（兵）……）

（堀田（兵）黑木（赤））一—三（木戸（赤）小堀（兵））○

○（堀内（兵）福田（兵））三—二（小村（赤）長友（兵））

○（佐藤（赤）渡邊（赤））三—一（尾形（兵）中…（兵））

（小野（赤）野崎（赤））二—三（内田（赤）根岸（兵））○

（鎮木（兵）高橋（赤））二—三（勝屋（赤）福永（兵））○

六大學リーグ總評（四）

東京支社發

甦生の慶應 來春こそ期待出來る

昭和七年秋の第二位以來—十二年春は早、慶、法同點の二位—十シーズンぶりで第二位に伸し上つた慶應は漸く森田監督の指令統率が徹底したかに見えた、春の陣容から中田の主戰投手力、永山、楠本の中心打力を失ひながらも明治と一勝一敗の對等試合を挑み、早慶戰には連敗の悪目に遇つたが「更生慶應」の勇姿は正しく調爽として來た、中田の病缺に奮起した高木正雄の死投があり、櫻井補手の好リードは高木の緩急球をしてこれが殆初だらう、しかも彼は完全能力を發揮せしむるに成功した、打力においても、同選手は八の得點を占めてゐる、弱氣の河れをよく知つて短打法に精練され瀬にこれだけの打撃があつたのだ長打にこそ乏しかつたが敵陣を長から全軍の打擊が三三〇の打數に飾せしむるに奏功した、それを最七十七安打、五〇得點、盜打數八も端的に具現したのが、弱氣の河一、四球六五の二割三分七厘の打瀬が十回の全試合に出場して打數擊力を示したのも敢へて不思議と廿四、安打廿、盜打數八、四球十するには當らない、この打率で優一を得て二割九分二厘の高打率を勝出來なかつた—といふよりも擧げてゐることだ、河瀬が慶應入早慶戰に二敗を喫したのは、春に學以來これだけの打率を稼いだの大當りに當つてゐた三番手野がシーズンを通じてスランプに陷つた

普專軍快勝す 全鮮綜合蹴球大會

朝鮮蹴球協會主催、第十九回全鮮綜合蹴球選手權大會專門部決勝戰延禧對普專戰は五日午後三時五十五分より普專先蹴に京城運動場で開始（主審、金有…、線審、李…、由永…）前半一點をリードされた普專は後半に入り奮起、一擧に四點をあげて遂に四對一で勝を制した延禧の重鎭ＦＢ崔延壽の前半に於ける負傷退場も敗因の一つであつた

普專4（0—1 / 4—0）1延專

【普專】

FW	HB	FB	GK
河…	…	…	15
下…	…	…	3
黃…	…	…	8

【延專】

FW	HB	FB	GK
張…	…	…	39
…	…	…	3
鄭…	…	…	23

のが大きく影響したと見たい、然をいへば限りはないが適當なトップ打者を見出して櫻井主將を二番に据ゑ思ふ存分打力を揮はせて見たかつた、とはいふものゝあれだけの選手で—といふのは、あの小粒の選手で—といふこと—あれだけの成績でシーズンを終了したのは恐らく選手自身としても滿足だつたらう、と同時に今シーズンの慶應ははまだ優勝すべく時期尙早だ、投手や鐵組みが優勝チームにふさはしいといふのではなく、選手の年齡學年からいつて早いといふのである、今秋優勝しなかつたのは慶應野球部にとつてはむしろ倖せではないといふ事實を若い選手諸君に自覺させ來るべきシーズンへの發奮點とさせるのは百年の大計のために絕好の機會だつたといへるだらう、早慶戰の連敗はこの意味から漸く大學選手として軌道に乘らんとしてゐる若年選手に喰ませ訓を垂示したことゝ思ふ、「更生慶應」の本當の姿は、來春以來在る、試煉なる練習によつて生る團結の力の如何に偉いのであるかを忘れなければ、必然的に慶應は向上の一途を進むとみたい

徽新中央敗退 中等準決勝

中等準決勝の戰績は左の通り、たゞ決勝戰は七日午後三時より中東對培材で京城球場で行はれる

中東3（1—0 / 2—0）0徽新

培材5（2—0 / 3—0）0中央

來朝兩選手 三試合舉行

ユーゴの庭球選手クルエピタチ及びベルギーのムーベ一兩氏は三月横濱入港の郵船熱田丸で來朝するので庭球協會ではこれが公開試合の日取を左の如し

十一月五日（土）名古屋七本松

六日（日）阪神甲子園

八日（火）東京田園

全朝拳鬪大會 準決勝戰績

朝鮮拳鬪聯盟主催第五回全鮮拳鬪選手權大會兼比島遠征朝鮮豫選第二日準決勝戰は五日午後七時半から朝鮮日報社講堂で敢闘され戰績は次の如し、なほ決勝戰は六日午後七時半から擧行される

◇準決勝【勝】【負】

▽フライ級▽

金仁泰（東拳）判定 韓一男（青拳）

一回延長

梁政模（東拳）判定 李敬熙（青拳）

▽バンタム級▽

高大云（無）判定 趙泰淳（朝拳）

一回延長

金明錫（朝拳）棄權 韓理模（無）

▽フエザー級▽

朴慶奎（青拳）打倒 金 鍛（東拳）

三回一分

鄭福壽（東拳）判定 李龍主（東拳）

▽ライト級▽

成渙國（朝拳）打倒 金明福（青拳）

二回一分五十九秒

▽ウエルター級▽

李教昌（青拳）判定 張昌烈（東拳）

朴順喆（東拳）判定 朴順源（元山）

無電台

字五十・迎歡稿投の翠希や憤公 台電無局遞組・内以字五十四结 限もるな適節は名匿上紙・紀保 とこの記明名氏所住はに稿

中等學校生徒の勞働奉仕

今度一齊に實施された府内中等學校生徒の勞働奉仕は事變下にあつて適切な行事であつたとは云ふまでもない、然るに私の知れる學校ではこの行事後間もなく熱心の餘り過度の勞働を强制したことを聞き驚いた、鑑賞を經驗した生徒が病臥し中には數ケ月間安靜療養を要する重症患者さへある事を知つた、尤もこの勞働が弱氣の直因であるとの斷定は出來ぬが少くとも過度の勞働が遠因であるとは云へやう、私はこの行事を非として非とするものではないが、苟しくも當局者が事前に於て生徒の勞働に堪へ得る程度と行事の本旨とを篤く斟酌すること、なく熱心の餘り過度の勞働を强制したことを非とするものである、惟ふにこの勞働奉仕たるや物質的價値を求むるものにあらず、要は心身の鍛錬にある、即ち第一線皇軍將兵の勞苦を思ひ銃後學生等をして艱苦鍛錬の氣風を涵養せしむるにある、從つてその行事は必ずしも長時日たるを要せず寧ろ精神的なる事を主眼とする、然るに七月二十一日より同月三十一日に亘る十日間而も四十度内外の炎天下にあつて一日の休養をもせず一氣に之を敢行しる、而かも今後斯る行事は屢々繰返へさるべきものである故一文を草して當局者の反省を望む（一父兄）

勞務報國の實施については事前に各學校夫々屢康診斷をして病弱者はこれ除き且つ實施中も勤勞と休憩について深甚なる注意を拂つたのであるがこの點については遺憾なきを期したと思ふが萬一つい疲勞したものもあつたかも知れぬ將來は適宜な考慮を拂ひたい（京畿道學務課長）

大傑作讀切小說滿載！

忠魂義膽 元祿忠臣藏…眞山青果

股旅時雨 男一匹小判も木ッ葉…原巖

純情の花 紅燈劇團…谷崎精二

義理人情 牢屋供養…目黑麥男

滑稽諧謔 女の新聞屋さん…海老原鯛人

武勇恋愛 津山の鬼吹雪…山本周五郎

特別讀切 美人・快男兒

▲劍客秘聞 渡邊四角兵衞…藤島一虎

▲合緣奇緣 快男兒・沖龍介…野澤純

▲淚の股旅 ゆきずり仁俠…久我莊多郎

感動感激 生きた學問いろく話

▲滑稽二人男珍談くらべ…河原崎權十郎 小堀誠

▲軍事扶助の話…厚生省臨時軍事扶助課長 福本柳一

▲從軍の賜物（僕のメモより）…文藝家 菊池寬

▲意外な事から意外な發明…特許局 渡邊軍治

▲天氣豫報は何うして出來るか

▲愉快の王國—キング大娛樂園

▲大入滿員!!—漫畫大レヴュー館

▲大感激の支那事變畫報（特別グラビヤ）

名士の面影　話の種　外國通信　常識大學　名隨筆

讀者慰安 大當り 一萬餘名當選 特別大懸賞

◎定價六十錢（送料四錢五厘）發行所 東京小石川 大日本雄辯會講談社（振替東京三九三〇）

キング 十二月號

戰線も銃後も『キング』を囲んで大いに勇氣百倍！

思はず目頭が熱くなる感激の名記事、たまらなく面白い小說講談、トテモ朗か、落語漫畫、隅から隅まで無駄がないので到る處で引つ張凧！今月號も早く買はぬと賣切れます

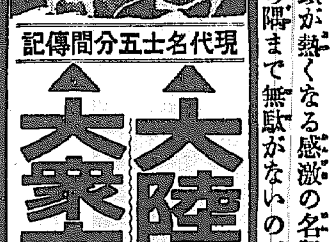

現代名士五十五分間傳記

▲大陸の快傑十河信二氏

▲大衆文壇の驍將土師清二氏

特別挾込附錄 孫子 文學博士 小柳司氣太 抄譯

●誰にも分る『孫子』の話…小柳博士

▲漢口攻略戰從軍土產話…吉川英治

▲日本人の力…海軍大將 中村良三

▲處世感話（三つの話）…東洋大學長 大倉邦彦

▲限りなき心の力…松原致遠

▲乃木將軍を想ふ…大藏大臣 石渡莊太郎

野間社長追悼錄

◆野間社長の逝去について謹んで愛讀者各位に告ぐ

◆野間社長の葬送式と告別式の盛儀

◆各方面より寄せられたる弔辭…

◆諸名士より寄せられる追悼の辭…

運命の佳人 日本の妻…竹田敏彦

義俠熱血 魔粧佛身…吉川英治

人生悲劇 愛憎の書…菊池寬

抱腹絕倒 嫁取り双六…佐々木邦

美女仇討 駒下駄道中…原巖

恋と友情 美しき青春…横山美智子

武勇講談 斑鳩平次…神田越山

探偵怪奇 双假面…横溝正史

落語 七五三…柳家權太樓

日曜の科學

日本で新しく發展した"溫泉生物學"

生物發生時の謎を解く科學

■最近■の日本で新しく發展して來た科學に"溫泉生物學"といふべき部門があります。この科學は陸水學の一分科ですがこの陸水學といふのは以前淡水生物學と呼ばれたものよりやゝ範圍の廣い科學部門で陸上で水分のあるところでは如何なる生物現象が見られるかといふことを研究する學問です。日本は御承知のやうに世界有數の溫泉國ですから、溫泉中の物理學的、化學的研究も大いに進歩してをりますが、この研究の便宜を利して今溫泉生物學が世界的な注目をあびて確立されようとしてゐるのです☆……

■勿論■ この溫泉生物學は夙にその萌芽としては東大の三好學博士の諸研究や大正十一年ウインから東北大學生物學主任教授に招聘されたハンス・モリシ博士の貢獻は忘らるべきではありませんが博士は日本の諸所の溫泉をしらべ高溫度中にしかも硫黄分や鐵分その他の鑛物分の中で棲息してゐることに興味をいだき、特に下等藻類についての研究について發表されたが、それが日本溫泉生物學のいはゞ發端といへばいへるのです

■では■ 何故最近この溫泉生物學の建設が一般的にも注目をひくやうになつたかと云ひますとバクテリア、藻類、軟體動物または昆虫など、溫泉の高溫度に適應した生活を調べるとたとへば地球生成の高溫多濕の時代に生物は如何に環境に適應したかといふことが明かにされるからです それで溫泉生物學は現在では東京文理科大學岡田動物學教室の門下生を中心として日本内科學の獨特な一部門としてその確立のために精進されつゝあるのです（京城師範學校博物教室で）

最近發見された ヴイタミンP・H

總督府中央試驗所技師化學工業部長　安東赫氏談

■脂肪■ 蛋白質・含水炭素の榮養三要素の外に人間にとつてはヴイタミンの攝取が食物の中には必要だといふと、またはヴイタミンを缺くと他の榮養素が充分であつても人體にどんな榮養障害を起すといふやうなとは今では既に至極平凡な常識になつてしまひました、ヴイタミンの發見は周知の如く鈴木梅太郎博士のオリザニン（ヴイタミンB）が最初ですが、鈴木博士の發見にやゝ遅れた一九一一年（今から約二十七年前）イギリスのフアンクといふ人が動物實驗の結果、動物生存に缺く可からざる一物質を發見しそれは當時アミンの一種だと考へられたので生命現象に深い關係を持つアミンといふ意味でヴイタミンと名付けられ、これが後にオリザニンと同じ物質であることがわかりました今では、一般にヴイタミンの名で通つてゐます☆……

■現今■ では世界各國のヴイタミン研究が種々成果をあげヴイタミンの種類もA、B、C、D、E（AはA、とAとに分けられる）の外ヴイタミンF、P、Hなどといふ種類もハッキリして來ましたABCDなどの效果については既に誰方も御承知のことでせうから、新發見のF、P、H、A、O、A－などの要效について申しますと

Fはアメリカのカルフォルニアでエバレスといふ人の發見にかゝり、これは動物の一般的發育に必要で、特に性的能力維持に必要

Pはペラグラ（消化障害症狀を起す）を豫防するHは生物の發育、AOA－は鐵、カルシウムの新陳代謝に重大な關係をもつてゐます

最大の飛行機と最小の飛行機

最近米國のダグラス飛行機製造會社で、世界最大、最強力の旅客機が完成したがそれと時を同じくして、世界最小の飛行機が完成した。ダグラス巨人機は自重六萬五千ポンドの全金屬性で發動機四基を備へ四十二人の乘客をのせ、二千マイルを一氣に飛ぶことが出來るものである。これに對しアントムの機體、飛行機は、高さが僅か三呎半、重量は二十オンスで、少し大きな飛行機の發動機の據氣管に入るほどであるが、發動機は七分の一馬力で、一氣に五マイル飛ぶことが出來る

ソヴエートで大隕石發見 卅年間行方不明のもの

■最近■ ソヴエートの二飛行家は三十年前シベリアにおいて消失した大きな隕石のあるところをつきとめた、彼らは一九〇八年六月三十日エニセイの支流のポドカメンヤ・タンガスクの流域に落ちた事で知られた最大の隕石の在所を發見し研究しようとするロシアの科學アカデミーの探險隊に應援してゐた、その地方を上空から高距離にわたつて寫眞に撮影した結果その隕石の落ちた力によつて生じた荒廢の狀況を明かにした、飛行時間五十時のうち千五百枚の寫眞を撮り衝突の地點から十五哩の距離内に根こそぎになつた樹木の並んでゐるのを示した、隕石は數百噸の重量があり非常に地中深く喰入つてゐる

■一九■〇八年隕石が落下し、地球の空氣に突き當つた際五十哩の高度に光を發する銀色の水蒸氣をなした、それはロシアの大部分を明るくした、その輝きはシベリアの殆ど何處からでもみられ、遠くコーカサスからも望見されたのであつた、多數のロシア人はこれを世界の終焉の近づいた兆と信じ、自分の家を出、財物を捨てゝ祈願、懺悔して歩いた、多くは審判の日のために祈り、斷食した、ロシアの科學者たちは幾度も隕石の在所を突き止めようと試みた、だがその探求を斷念しなければならなかつた、何故といつてシベリアのその地方の荒廢には踏込めなかつたからである昨年その企てをも一度新たにした

◇だが◇ 再び不成功に終つた、氣候の狀態が適しなかつたので上空撮影は失敗した、しかし今度科學アカデミーはケザマに基地をおいて探險の準備を周到にした、ケザマは隕石の落ちた地方に一番近い都會である

ヴアイアス病とは何ものか

（ヴ・ア）イラス病といふのはその病原體が生物の極微な樣子を示すが、現在知られてゐる如何なる生物の篩にも入らないものである。勿論バクテリア菌類等にも入らない。普通の細菌は濾過器といふもので濾分けすることは出來るが、ヴアイラスの病原體はこの濾過器で濾すと、そのまゝ濾過してしまつて濾し分けることが出來ない、然も恐るべき傳染性をもつてゐる

麻疹、天然痘等がそれ

（人・類）のヴアイラス病として知られてゐるものには、痲疹、天然痘、發疹窒扶斯等がある、家畜のヴアイラス病には恐水病、豚コレラ等がある、これらの病氣はいづれも傳染性であり、然も非常に猛烈なものであるから各方面から色々研究されてゐるが、その病原體がわからないのであるから、その豫防には非常な不便のあるとは言ふまでもない（湯淺明）

二十三萬ボルトの電氣抵抗 これは正眞正銘のステナアですが、四重の電氣絶緣碍子に廿三萬ボルトの電流を通じたところ、ウエスチングハウス電氣製作所發電工場での實驗に見られた驚異な放電現象です、巨大な電氣抵抗と放電によつて起つた閃光をご覽なさい、電流の各サイクルの輝線があまりに短かであつたため、寫眞の上では陰陽を逆に現してゐます、白線は普通ならば白く現れるところが黑く、黑く出るところが白く光つてゐるのです 陰陽を逆に現像されてゐるところに御注意

科學トピック 花粉の化石

グユラ期の石炭を檢査してゐる中に、カヤに屬する松柏類の花粉の化石が多數含まれてゐるのが見られた、その外興味あることには、スキレン科に屬すると思はれる花粉が發見されてゐた、スキレンの花粉は特徴的の形態をもつてゐるので、容易に見分けることが出來る

百日咳治療に飛行機 ドイツのはなし

近頃ドイツの醫者が飛行機に乘つて高空をとぶと百日咳が癒ると言ひ出し、子供達から大變喜ばれてゐます、病氣にかゝつた子供を飛行機に乘せて窓を閉ざし三千米位の高さに昇つて行くのです、この位の高さになる太陽の光線と澄らかな空氣が病氣によくきゝ早く丈夫になれると言ふのです

寫眞は病氣の子供が醫者の診察を受けてこれから飛行機に乘り込むところ

科學ニユース

日本にしかゐない珍らしい動物

世界中どこをさがしても日本にしかゐない珍らしい動物を知つてゐますか臺灣のミカドキジ、ハナドリ、琉球諸島のアカヒゲ、大島のルリカケス、黒ウサギなどです。政府でもこれ等のものは法律で大事に守つてゐます。

なくなる森林

世界中の植林するよりも木を使ひ果すことの方がずつと速く、恐るべき結果を招來しさうである、アメリカのウイスコンシンでは一つの町が人口六千を有するまでに發展し、全部が森林を伐採して生計を立てゝゐた、一八九六年には製紙工場が一日に六十萬呎の板を切つた、ところが一九〇〇年には木はすつかり切り盡され、その土地は荒地に歸した ルイヂアナでもブラートンと呼ぶ町が樅木の切出しで發展した、會社は町を造つたが、森林を造らなかつた、昔て二千人の人々が使はれたが、今日ではそこは空つぽになり、立派な建物も放棄された、かうなるのに二十年とかゝらなかつた、スカンヂナビアでは伐木と共に植林が並行してゐるのでかういふ恐れはないのである

世・界・知・識

☆シベリア……マンモスの牙 四月以來シベリア本土とずつと北の島に沿つて化石のマンモスの牙を集めてゐた土人たちは南の方の自分達の故郷へ歸らうと今支度中です

☆ロシア……砂漠の作物 ロシアの農作物試驗研究所はアラール海の周圍の不毛の土地を農作に適するやうにしようと望んでいろいろ實驗をしてゐます、その結果もう馬鈴薯、トマト、にんじん、洋葱が出來ました

☆ヨーロッパ……有史前の動物 ヨーロッパの二つの首都でずつと昔からゐなくなつた動物の遺跡が最近發掘されました、一つはモスコーの地下鐵道工事で毛むくじやらの犀が發見され一つはベルグラードでマンモスの骨骼が主な街路の下に發見されたのでした

☆グリーンランド……有史前の怪物 恐龍と同じ時期の有史前の怪物のよく原形を保つてゐる遺骸がスイスの地質學者スターベル氏によつてスコーベビイ・サウンドの山岳地方で發見されました

海外小話 長壽の秘訣

◇…科學的實驗の一つにアメリカの大學生たちは非常に熱心に自己をさゝげ、ヴイタミンに就いて新しい事實を明かにした

×

◇…水泳場で運動した後で學生たちはタオルで力強く身を拭取つた、最も細心の科學的分析でこれらの學生たちは檢査された、その結果學生たちは彼らの肉體からヴイタミンBの多量を擦り取つてゐたことがわかつた

×

◇…マクチの發明者で九十歲以上の長壽を保つたイギリスのサア・アイザツク・ホルデンは彼の長命の秘訣をつねに訊ねられて答へてゐた、何を食べ、何を避くべきかといふ事の後で彼は特に偏り度々入浴してはいけないといつてゐた、これも考へ合はせると大いに理由のあることである

今日の讀書

"生物學新研究の一展望" 理學博士 湯淺明著

一口に 生物學といつても、生理學、生態學、化學、病理學、組織學、發生學、心理學、遺傳學、細胞學等々と色々の部門が含まれてゐるが、生物を材料とする研究であつても、他の方面の知識を參考としなければならない場合も種々であつて、その領域は益々廣範圍になりつゝある

著者は このやうな多方面の生物學部門のうちから最近の學的傾向をうかゞはせるにたる研究業績を數十項に分け、平易に說述してゐる、花粉の生命、ヘプロイド植物、成長ホルモンと菊の花、コケの話、寄生の話、植物生態生理學に於ける最近の進步等の項目あり、生物學に關する新しい展望を與へるものとして興味ある書である（東京神田・小川町三ノ六同文館）

家庭の科學

人間はなに故に脂肪を好んで食ふか

脂肪は大抵の人が好んで食べる。これは勿論その風味を愛するからであるが、今一つの理由は、脂肪を含んだ食物を食べると含まない食物よりも、滿腹が長く保つことを、經驗で知つてゐるからである。言ひかへると脂肪の少い食物を食べると、多く含んだ食物を食べた時よりも早く空腹を感ずるが、これは脂肪が胃を出て腸に移るのが、蛋白質や澱粉や糖分よりも遅いからである。のみならず脂肪とともに食べた食物は、脂肪の爲に消化が遅れるためでもある・

かやうに 脂肪は食慾に適合する・・エネルギーの供給源として、他のいかなる食物よりも勝つてゐる。同じ重量を比べると、脂肪は肉の如き蛋白質、パンや澱粉の如き含水炭素よりも遙に多くのエネルギーを供給する。これは脂肪に含まれてゐる炭素と水素の部分が多いのである。それ故、吾人は僅量の脂肪で長く生命を保つことができる。世界大戰當時、獨逸の各國では脂肪の少い食物を食べてゐたが、國民はそれがために飢餓に悩まされたのみならず、仕事の能率が著しく低下したのであつた。

平均して 大人は、一日に要する熱量の三分の一を脂肪から攝らなければならぬことになつてゐる

禁煙の方法 三ヶ條を米國で發表

【ニユーヨーク發】米國の小說家ジョセフ・フアーネス氏が禁煙したい人にと禁煙者のための打明け話をスクリブナー誌の十月號に發表したところによると、禁煙方法には次の三つがよいといつてゐる

一、硝酸銀の弱い溶液でよく口を嗽ぐこと、さうすると煙草の味は酸つぱい牛乳の味がして自然に喫煙しなくなる

一、しようが、りんどう又はかみつれのチユーインガムを噛むこと

一、煙草の形をしたものを何時も持つてゐること

その他數々の工夫を發表した、更にニューヨーク州の『ジヤーナル・オブ・メデイシン』誌は多くの學者の結論として喫煙に就き左の如き興味ある斷說を掲げてゐる

一喫煙が何等身體に害をこないことは幾多の實驗が證明してゐるところだ、一實驗によるとニコチン液を注射された鼠は六ケ月たつても何等心臟に障害を起さず煙類溶液では障害を起してゐる、實際ニコチンだけでは心臟病を起さないものだ、但し血管を緊張せしめるから動脈硬化症を惡化せしめるだけだ」

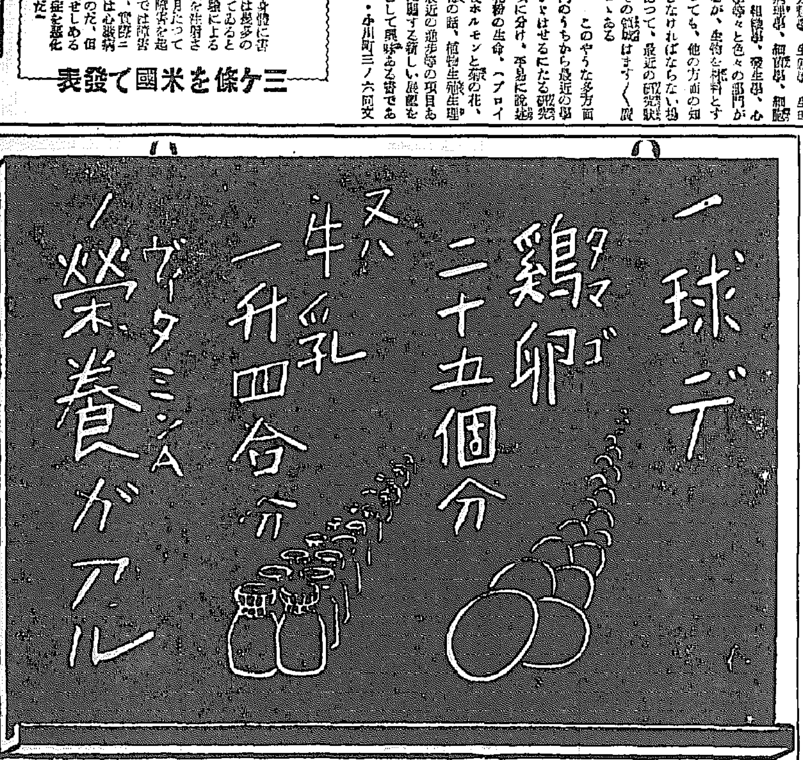

弱(よわ)い兒が 健康(じょうぶ)になる

發育盛りの子供に大切なヴイタミンAと、骨や齒を丈夫にするヴイタミンDを、豊富に含んだ榮養劑です。

弱い兒を健康にし、發育の惡い兒をメキメキと發育させ、風邪引き易い兒、腺病質の兒を丈夫にします。醫者も奬める榮養劑です。

四十球入 百球入 五百球入 千球入 の四種

婦人小供用定價 五十球……一圓三〇錢 百球……二圓五〇錢 各地藥店にあり

子供用には、小粒の「婦人子供用製品」があります。

理研の榮養劑 理研ヴイタミン

——のみよい無味無臭のグロビユール球入り——

世界十一國政府製法特許

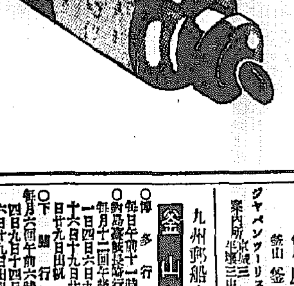

總代理店 株式會社 玉置商店 東京日本橋 大阪東區瓦町

V—C—87

よい粉おちゝ 森永ドライミルク

赤ちやんの生命を創る!

榮養は赤ちやんにとつて生命とも云ふべき大切なもの一ばん 榮養が豊かで消化のよい 森永ドライミルクを與へませう

毎日〳〵の新しい生命を充實させ 輝やくばかり健やかにお育て致します

森永煉乳株式會社

D—5

カスミ網

極上絹糸製 參間 參圓也 捕雀用 五間 五圓也 兎捕網 綿糸製 長十間 高六尺 三圓也

京城明治町一丁目（旧本町一丁目通） 漁具卸商 秋岡商會 電話本局四二三九〇番 振替京城一二五六番 （卸小賣共 定價表進呈）

角耳式 コムベルト

ハイフレックス チユニアー コマンダー ーロ

横濱護謨製造株式會社代理店 湯澤商店 京城府吉市町四三 電話本局六三四七

藥は北島へ

京城府本町三丁目 藥種商 株式會社 北島藥店 電話②七六一番 振替京城二八五番

嶋谷汽船出帆 明石丸 十一月九日 [illegible]

朝鮮郵船 十一月十六日 十一月十七日 十一月二十日 [illegible]

大阪商船出帆 内鮮優秀連絡船 北鮮門司阪神行 [illegible] 嶋谷汽船株式會社

大阪商船株式會社 京城支店 電話本局(2)一〇三〇 [illegible]

九州郵船出帆廣告 釜山出帆 [illegible] 九州郵船株式會社出張所 電話一一二四番

京日中鮮版

勝って締めよ兜の緒 擧って長期建設
あすから國民精神作興週間

江原道の行事
【春川】七日から一週間に亘って行はれる第六回國民精神作興週間に當り江原道では道民總動員部を以てそれ〴〵週間中の行事に精勵すると共に時局推移の認識を一層徹底せしめ、殊に農山漁民に對しては指導部落動員の下に週間講演又は座談會等を開催、併せて銃後資源の確保の重大使命を認識せしめ刻下の國家總力戰に邁進すべき國民精神の昂揚振作に努めるは勿論、更に週間を機とし左の行事を實施するはず
▲開票(?)詔書式當日を期し農村振興會、更生共勵會等の臨時總會を開催、既往の實績と今後の施設計畫の協議檢討し時局關係各種團體機關乃至その事業運營擴張方の協議▲貯蓄獎勵、消費節約の實行を勵行すると共に廢品回收の實行を勵行する▲從來成績の良好な者は部落から表彰する▲優良山漁家の家業獎勵▲夜間を利用部落の一齊指導▲生計並に家計簿の記入(成績良好者は部落から表彰)▲農業改善上の適期指導

開城の行事
【開城】來る七日から一週間に亘る國民精神作興週間に當り開城府では(一)指導的地位にあるものは一層率先垂範の覺悟を加へ銃後の覺悟を新たにして生活の刷新に率先範を示すこと(二)青少年層には一層時局に對する認識と長期國家を擔ふべき氣宇を堅持せしめるやう各學校で指導に努めること(三)婦人は家庭報國の念を昂揚すると共に非常時家庭生活樣式の確立について研究實踐することの三項を實施要綱として
第一日週間實施奉告祭以下勤勞報國(第二日)資源愛護日(第三日)開港紀念日、時局再認識日(第四日)克己精勵日(第五日)家庭報國日(第六日)體位向上日(第七日)
等の諸行事を實施する外、週間中は早起きを勵行し皇軍の武運長久を祈るため毎朝默禱を捧げ更に東方を遙拜する

『ワラヂ』行進曲
【平壤】大同郡ではゴム靴の節約をはかるため管内指導部落においてゴム靴使用禁止運動を起し自製草鞋の使用を極力獎勵してゐるが若しこの禁を破ってゴム靴を使用した者には金五十錢の罰金を徴收することになってゐる、之がため大同郡管内の指導部落にはゴム靴の影だに見えず國策の脚光を浴びた自製の草鞋に長期戰下の強い風景だ

敢て一戰も辭せず
袋入り朝鮮白米の排撃者へ 仁川穀協堅い決意
【仁川】穀物協會では四日午後四時から臨時總會を開催、前月加藤會長はじめ樽野、直野、奥田の各幹部が上阪して大阪における八分搗き白米問題や内地白米と朝鮮白米の格差是正方について府當局と交渉した結果並に同地の有力な筋業者と今後における朝鮮白米取引方法に關し協定した顛末に對し詳細に報告の後更に對策を協議したが、大阪における朝鮮白米と内地白米の格差縮小に對しては府當局としてもその必要を認めてゐるが何分現今は工場の閉鎖多く失業者の續出してゐる際、朝鮮白米の値上げすることは出來ないといふのでこれは暫く成行きを傍觀し時機を見て改革することになった、しかして今後の朝鮮白米取引法については大阪の小賣商聯盟が既に袋入れを排撃してゐるので從來節米本位に取扱ってゐた有力者商人を網羅して販賣組合を組織し全鮮の精米業者と提携して一ヶ年三萬袋以上の鮮白を販賣する者には一袋につき一錢五厘の獎勵金を出すことにして新たに鮮米の販路を開拓することになってゐる、これに對し會員側では滿場一致で贊成、今後は大いに結束して朝鮮白米の袋入りを排撃する大阪の小賣商と[illegible]

起ち上る罹災民
【京畿】冬を控へて氣が[illegible]水[illegible]から蹈った竹久社會課長に隨く豊山、端川、北靑の各郡にわたり最も水害のひどかった地方を廻って來たが流失家屋の大半は既に再建新築中で八、九分通りは年内に完成するだらう、それから耕地の流失埋沒により作物の被害は多いが幸ひ虛川江の水電工事で勞銀を得られる關係上差し當って生活に困ってゐるものはないやうであるが、耕地の大部分を流失、浸水してしまひ、殊に端川郡利中面の慘狀は目もあてられず、僅かに殘ったヒヨロ〳〵の作物を今す度取り入れてゐたがその情景はいたく〳〵しかった、併し各農民は何れも復興の熱意に燃え流失したところは致し方ないとして埋沒した箇所は來年の植付までに必ず掘り起すといふ意氣込みで持てるものは金を出し持たざるものは勞力を提供して復興の營みに精進してをり、當非常に心强く思った

仁川漁港の改築
愈よ認可、近く入札
【仁川】豫て京畿道漁業組合聯合會から認可申請中であった仁川漁港修築工事はこの程認可があり近く入札に附されることになった、埋立面積は現在の繫橋を中心に三千五百三坪、このうち六百七十八坪は荷揚場とするはずで總工費十五萬五千圓、工事期間は一年六ヶ月の豫定で、なほ埋立地に繫船橋を二基設置することになってゐる

鴨江材に不安の影
足元を脅かす内地材の進出
【新義州】曩に平北產「丸ナ米」の内地米による鮮價低落問題で平北產業界に空前の警鐘を打鳴らしたが今度は名だたる鴨緑江材が同じく内地材の壓迫を受け、躍進途上の平北產業界に一抹の憂愁を投げかけてゐる……下秋季鴨緑江材の供給狀況は價の潮に乗り上げた内地材の進出による結果と判り、これがため新義州合同製材會社はさきに鴨江製材を京城方面に、石崎營林署を平壤に、更に鎭南浦に轉送して市場打診を試みたが、統制經濟下の鴨緑江材は極めて微妙な關係に置かれんとしつゝあり明年の動向は大いに注視すべきものがある、右につき柴田合同會社長、横江專務は交々次の如く語る
本年內地風水害の原因は山林の濫伐に因るものと言はれ、林政計畫の再檢討を叫ばれてゐる折柄內地材は洪水の如く半島に押し寄せ京城は勿論近くは鎭南浦平壤にまで襲來した狀況でしかも安値の强力な武器をもってゐるので割に高値の鴨緑江材の强敵である、然し氾濫する內地材には未だ一般建築材はないやうだが產金獎勵の方面や特殊方面に消費されてゐる、統制經濟下にあるので買ひ進むやうな積極性を缺き從ってストックは少い、一方市場空前の緊縮から當方の進取的合同の趣旨には認識不足な處がある、即ち洪材撤から合同したのだから新義州に注文しても間に合ふまいと早急な見解を持ってゐる人の多いのには一驚した、これは先般特殊材の需要に應じ切れなかった結果の先入觀であらう、この誤信を除去のため鴨緑江材の特質を說き廻ったが何しろ安價の內地材に對抗して行くには今一つ愼重を重ねて之が對策を考究せねばならぬ時期に際會してゐる、今日の情勢だからとて徒らに悲觀の要はなく、いよ〳〵明年度は流木搬下を考慮して頂き生產費の低減を期すと云ふことに當局、原木業者、我々製材業者の三者が協調提携して鴨緑江材の危局打開に邁進せねばならぬと痛感する

……中九月末現在で既に約八百萬圓を突破し目標の六分五厘の好成績を記錄してゐるが道當局では目下の農山村の收穫期を利用各郡をして一段の努力を之に傾注せしめ貯蓄報國への貢獻は元よりも逐次貯蓄目標の達成をはかるべく、その細目實施案を作成、拍車をかけ一段に目標の達成をはかるべく一日附で各府郡に通牒を發した、しかし之が實施方法は部落又は町里を單位に講演會や其他各集會を利用すると共に時々貯蓄週間を設定して趣旨宣傳强化の上戸別訪問により貯蓄を勸奬するものである

加藤氏に表彰狀
【開城】今回大邱專賣支局釜山販賣所長として近く赴任する元專賣局開城出張所長加藤重貞氏は昭和九年十一月以來商工會議所特別議員として開城の商工業發展の功勞多とし商工會議所では四日午後二時から同所で本府尹外商議議員多數列席の下に表彰狀ほか記念品を贈呈した

"克天嶮拓王道"
偉大な精神力を傾注して 半歳で見事に完成
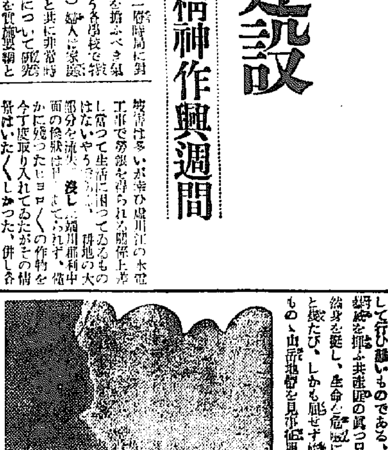
【奉天】"精神一到何事か成らざらん"の語はあるが、言ふに易くして行ひ難いものである、しかも鋭鋒を挫く共產匪の眞っ只中に敢然身を挺し、生命の危險に曝すこと幾たび、しかも屈せず撓まず完成したもの、山岳地帶を見事征服し道路を完成して皇軍の進擊に多大の效果を齎した事にして正に大和男の子の權化ともいふべきか、鬼神をもなかしめた精神力の〇〇發揮並に本道の主人公末松技師の苦鬪美談である 本溪湖、草河口をそれぞれ起點とし、いはゆる東邊道の中樞は有名な山岳地帶である加ふるに苔井地帶は諸所に散在し、天然のトーチカをなし、ために匪賊は此處彼處に跳梁し恐しい匪賊が跳梁したのはこの邊の中心になってをり、軍の治安工作と相俟って治本工作が容易に行へず警備道路を必要とするも以上の地形のため、防衛司令部として一昨年來計畫實現の運びに至らず、此處に奮起したのが熱血漢の本溪湖土木技術末松忠治郎君である、同君は當局の意向に從ひ民衆に强制せず自發的に工事に從事させるべく住民を撫順するには並々ならぬ苦心を拂った、しかし遂にその精神力は民衆を動かし今春五月關的勤勞事に着手し去る十月廿七日をもって見事に完成した、その間工事に參加したもの內地人三名、半島人三名、苦力延四十萬人、石工四萬人總工費十二萬四千圓道路延長三十キロ路面巾六米山地四米、僅か半歳にして匪の眞只中を穿って完成された道路、山を切り谷を穿って完成された道路は正に金剛一の難工事だった、金ふ物なくそれでも逃亡する苦力も無く、唯末松技師の命令通りに働き默々と苦鬪を續けたもので此處に本溪湖起點と中途山嶺三六〇米の山嶺、兵陵を穿って峻嶮に至る道路完成し、六日殉職者の慰靈祭を兼ねてその竣工式を行ふ筈であるが、軍關係は勿論、奉天省長をはじめ名士多數參列の豫定で、末松技師を筆頭に從業員の努力を賞美した〇〇防衛司令部では"克天嶮拓王道"の碑文を送り、永久に記念することになった、とまれ、この警備道路完成は兇惡なる匪賊を潮絆し、殘敵を死地に陷れたばかりでなく將來治安回復されると共に輝かしい產業道路となるものである【寫眞はその道路】

一千名の『赤心』
煙草に添へて 戰地の勇士へ
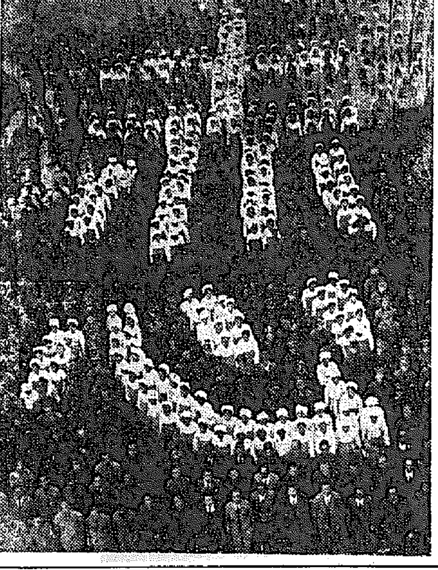
專賣局の職工員が眞心こめて作ったもの、一千名の赤心が込められてゐる、これを慰問カードとして作りお手のもの、煙草に添へて銃後の眞心ぶりを戰地に贈らうといふのである 赤心の字は挺情溢る女工員達が描いてゐる

【大邱】戰線でゆらす紫煙ひとすぢ、あるときは故國を偲んで悠々とあるときは故國を遙に思ひ浮べてしんみりと、このひとすぢの紫煙はいかに第一線皇軍將兵達を慰めてゐることか……專賣局の人文字「赤心」は大

慶北產煙草 エジプトへ
いよく輸送開始
【大邱】慶北產煙草のエジプト輸出は時局關係で一時は懸念された節もあったが愈よ本年度の輸送を開始することとなり二日東京協同煙草會社々員大前氏が來邱、大邱專賣局と輸出量の契約を締結したが本年度の葉煙草は豊作で前年度輸出高廿一萬一千瓩より增加する見込みである

表彰金を獻金
【慶南】慶南防護團副團長頭山本浦次郎氏は三日大野總監、石田知事から表彰を受け且に一般有志より感謝金を贈られたがこれに三十圓を追加して百圓とし四日陸海軍恤兵金に各五十圓宛を獻金した

華川校農產品評會
【華川】公立尋常小學校では兒童の勤勞好愛の精神を鼓吹するため三日の佳節を卜して秋季農產品評會を開催した、全兒童の勤勞による農產物の出品數一千二百餘點に達し盛會を極めたが郡の北堀、脇坂の兩技手、郡會の李技手が審査に當った

春川三校の査閲
【春川】公立青年訓練所の教練査閲は來る十一日十九師團司令部附渡邊大佐によって本町小學校で行はれるが、また春川中學校並に師範學校のも同じく十一日長男大佐によって行はれるが、なほ邑、鄕軍、國防讚會等ではこの機に長大佐の實戰講演會を計畫してゐる

平南道民の貯金
【平壤】平南道では本年度一千三百萬圓の貯蓄報國を目標に道、府郡の貯蓄獎勵委員會を設置、更に各公署、會社、町里、部落別に報國貯蓄組合の結成を獎勵しつゝ一

明朗な親善教育
海州新民小學校再開
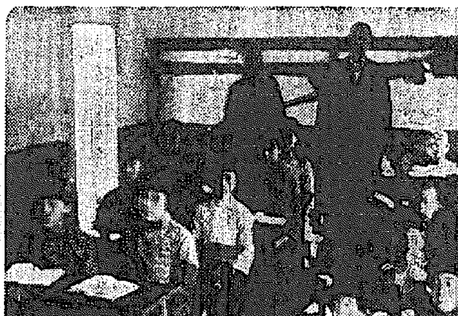
【海州】由來新民會小學校は事變發生と同時に在住華人の引揚げ等に依って一時閉鎖のやむなきに至ったが皇軍の武勲により武漢三鎭も陷落し、蔣政權に愛想をつかした引揚げ中華民も再び海州に歸るもの多く、新民會員に何れも皇軍に感謝し、獻金に新顏ぶれに日支親善を發揮してゐるが、最近子弟もだん〳〵增加して來たので閉鎖してゐた小學校を再び開校し一日から授業を開始したが兒童は二十名で日支の現狀に即し大いに親善色を濃厚にした教育方針を强化し住民子弟を東亞平和確立への根本敎育を施す事になった【寫眞】は開校した中華新民小學校

江原道の射擊
【春川】江原道警察部で比四日午前十一時[illegible]

水原の菊花展
【水原】菊花同好會では三日から五日まで京城女學校で恒例の菊花展を開催、一部は即賣に附しその收入は獻金するはずであるが第一日の三日既に出品の全部が賣切れといふ盛況を示した、なほ入賞者は左の諸氏
【金賞(個人)】一等國分三郎、二等堤地三郎、三等國分三郎【同三輪立】一等高野保次郎、二等中田勇、同野中小平、三等稲田實平【一輪立】一等安東政吉

京仁線の複線化
仁川商議から當局へ 即時實現方を請願
【仁川】商工會議所並に仁川府振興會では仁川の發展策として諸種の案を樹て協議中であったが、この程京仁線の複線化こそ最も急務であると議はまとまり第一にこの方面に主力を注ぐことになった即ち仁川港の貿易は逐年盛大となり殊に中部唯一の貿易港として對內的にも對外的にも重要な地位を占め貿易年額も今年は優に三億圓を突破せんとしており、對支貿易の將來を慮へる時京仁線の複線化はますく急を要するものがある現在ですら、平京萬噸の輸送能力も圓滑を缺く現狀なので戰時體制下の非常時ではあるが京仁線の複線化は一日もゆるがせにすべからざる緊要な問題として商工會議所では五日代表をして京城に派遣し當局にこれが即時實行方を請願した

▲井川大邱遞信主任 三日館[illegible]出張、六日歸任 ▲井手誠氏(全南商工課長)四日から五日間京城出張 ▲増田定吉氏(南浦警務)京城出張中三日歸任 ▲崎山信氏(大邱郵便局長)三日釜山へ ▲京極一氏(平壤憲兵分隊長)管下分隊巡閲のため五日江界へ ▲佐々木靜雄氏(鳳山郡守)八日海州へ ▲岡元山憲兵分遣隊長 四日江原道方面へ出張 ▲三隅義一氏(元山商議會頭)四日咸興へ ▲李聖根氏(咸北內務部長)四日三長、茂山へ ▲樋甲東氏(金浦郡守)三日江華へ、即日歸任 ▲久保岡氏(京城憲兵隊本部附曹長)轉任挨拶のため五日本社仁川支局來訪、六日午前十一時十分上仁川驛發列車で赴任 ▲森下平七氏(仁川憲兵分遣隊長)就任挨拶のため同上

時ならぬ斷水
仁川府民弱る
【仁川】四日午後本町筋では時ならぬ、水道斷水にお台所奉行は夕食の支度を前にして悲鳴をあげたが右は掘水栓取りつけのため午後一時から五時まで斷水を餘儀なくされたもので府當局水道課では前もってその旨關係町民に通知したとしてゐるが大部分は知らずに不便を喰ったものである

金浦郡惜敗
對江華庭球戰
【江華】郡主催本郡庭球協會後援の江華、金浦兩郡對抗庭球試合は菊花薫る三日午前十一時から江華郡廳コートで開催、兩軍よく奮鬪したが遂に金浦郡に利あらず決勝戰に二對一で惜敗した、優勝者に本社支局賞を授與し午後三時盛會裡に閉會した

梁判事着任
【仁川】今回京城地方法院から仁川支廳判事に榮轉した梁源容判事は四日午前十一時廿四分上仁川驛着列車で盛大な出迎へを受け早速着任した、氏は明治廿八年生れの今が油の乘った働き盛り、大正十二年の京都帝大を卒へ十五年判事となり公州、大邱、京城の地方法院判事を歷任今回の榮轉をみた

仁川の高齢者
百四十六名を府尹が招待
【仁川】國民精神作興週間第六日の十二日午後三時半から公會堂で開催される永井府尹主催の敬老會に招待される府內の高齢者は百四十六名で內地人男十名、女十五名、朝鮮人男四十五名、女七十六名である、なほ最高齢者は內地人側では宮町二ノ二西川リウさんの九十七歲、朝鮮人側は龍雲町四二ノ二の鄭氏並に栗木町七五の姜氏の兩名で何れも九十四歲である

人の動き
▲岡本鎭臣少將 五日大邱へ ▲山澤和三郎氏(慶南知事)四日馬山、鎭海へ、即日歸任 ▲高橋喜七郎氏(慶南山本課長)四日南海へ ▲大野憲朝鮮本部長 ▲藤原海州稅務署間稅課長 七日大田稅務署へ赴任

おめでた
【清州】忠北地方課長足立正秋氏は擧て婚約中の東京市居住衛藤元本府殖產局物產技師の令孃綾子さん(二二)この程東京で華燭の典を擧げ去る一日新夫人同伴歸任した、新郎足立氏は東大出の秀才で前途を囑望されてゐる青年課長、新婦は京城第一高女出の才媛で麗人の聞え高い

◇永同の大掃除【永同】警察署では六日秋季清潔法を實施

シネマと演劇
飄館【仁川】六日から三日間(晝夜二回)▲新興東京映畫 小田英男脚色、須山貢、砂樋監督「姉ちゃんは低ちゃん」志賀暁子、美鳩まり、大内弘、田中春男主演 ▲新興京都映畫 大佛次郎原作、西原孝監督「鞍馬火祭」大谷日出夫、歌川絹枝、岡本和夫、高山廣子主演 ▲コロンビア映畫日本版「藝術家クラブ」フェルナンド・ド・フエンテス監督、ギャルト主演 ▲東日世界ニュース
愛館【仁川】六日晝夜二回限り▲ワーナーナショナル映畫「戀ふ女」ベッテ・デーヴィス主演 ▲日活京都映畫「忠治子守唄」阪東妻三郎主演▲パラマウント映畫「暴風帆」ウィリアム・ボイド主演▲漫畫、大朝、パテー世界ニュース

どんな病氣も光線で治療せよ
太陽燈
太陽燈 光線療法の效果に就ては既に知らない人はないのですが法外に高いものと思ふたり取扱が面倒の様に誤解してアキラメて居る方が多い様ですがそんな心配なく一週間か二十五圓から色々ありましてドンナ慢性難病でも自宅で簡單に治療が出來て一日一回の治療費が電力料共で六錢内外です
東京市立電氣研究所 東京下谷 日歐商會 カタログ進呈
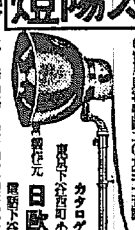

美しいお髪
思はず見惚れる髪の化粧は
君が代から!
どんな白毛赤毛でも髮洗ひせずすぐ染まる、永くはげず毛を傷めず、クセ毛チヂレ毛が直る、是非一度お試し下さい。
志らが 赤毛染
君が代

定價 新製 廿三錢 新製 四十錢 特製 五十錢
▲全國藥店にあり
東京淺草區 本舗 山吉商店 振替東京一九三七二

副業で金儲け 軍手製造の絕好期
●說明書を無代送呈致します
東京市京橋區木挽町二ノ二〇 新興家庭工業社
軍手買入たし 東京市京橋區木挽町二丁目 新興家庭工業社

植木醫院 皮膚・泌尿科
塩井皮膚科 淋疾・梅毒 男女生殖器
京日案內
賣又 讓宅 讓る 電話 カメラ 高級 賣地 女給 代診 女中
特別案內
工場監理者又は經營者を求む 姓名在社
新聞配達採用 京城日報社永登浦支局
女店員採用 日本樂器會社
女事務員募集 村木時計店
女事務員採用 住友朝鮮鑛業所
孝昌アパート落成 孝昌アパート事務所 電話龍山一〇四五番

結核と腺病質に
從來の强壯劑と異り内容成分の示す如く現代學理のエッセンス
特殊作用 身體細胞の活力を根本から昂進し、めき〳〵食慾を增し、身神の疲勞を醫し、血球の增殖を盛んにす
適應症 一般虛弱 身神の過勞 腺病質 神經衰弱 結核諸症 病後恢復 スポーツの前後 貧血冷え症 性的減退
成分 有機性アルゼン ビタミンAD グアヤコール マンガン ストリキニーネ 次亞燐酸カルシウム 芳香シロップ
包裝 二五〇瓦 二圓五〇 五〇〇瓦 四圓五〇 (アルミコップ付)
(見本試品贈呈)
著名藥店ニアリ
時代の要求する 体質改善劑
ビオトニク

植村製藥所 京城府新堂町

秋の胃腸病にはアイフ

百の榮養より胃腸の整備 アイフの常備で食慾旺盛

苦しい胃腸病には即刻
アイフを御活用下さい
キット病苦を忘れます

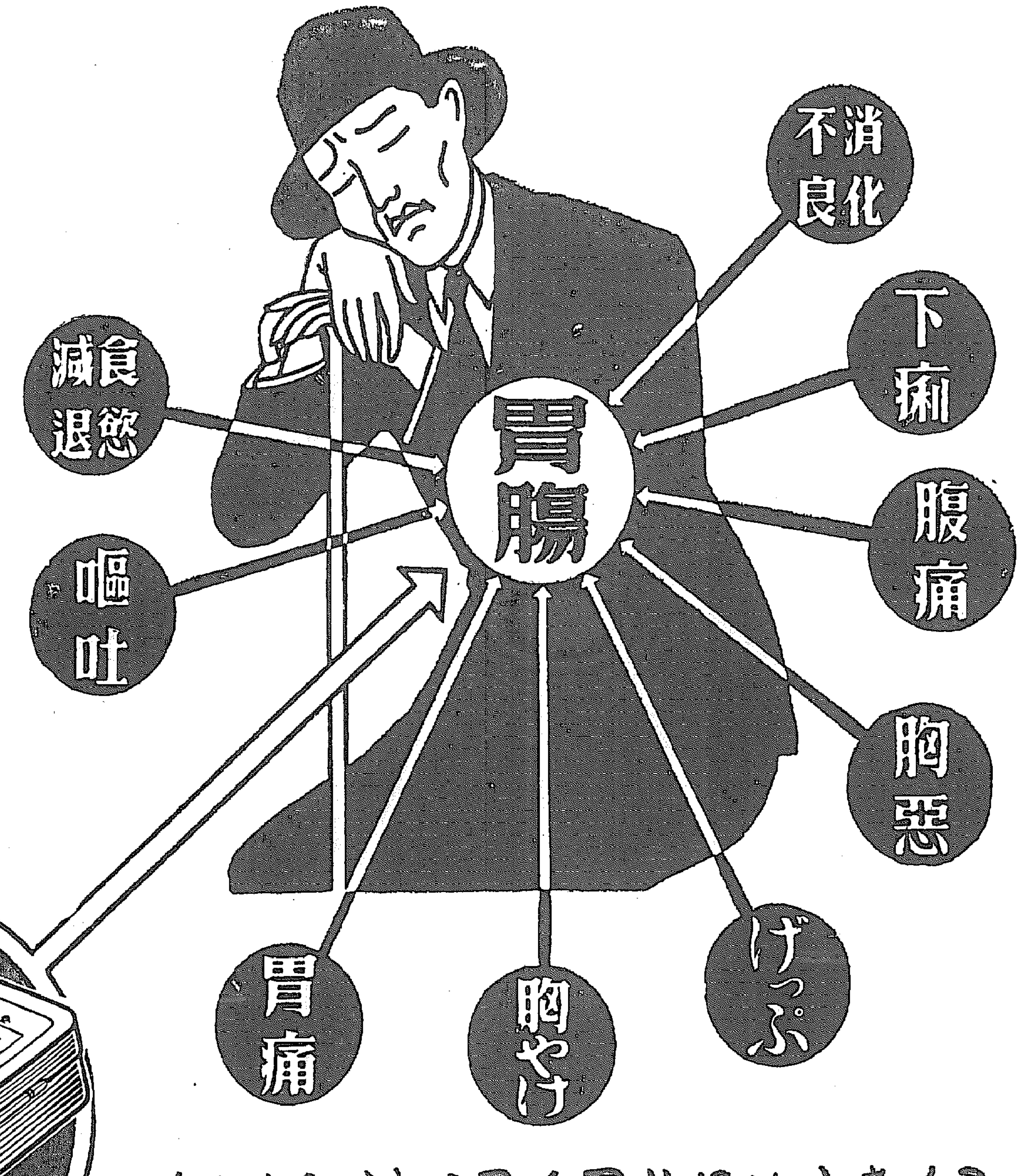

こんな方は是非アイフを試みられよ

消化不良、食慾不振には其原因を治療せずして榮養を攝取することは恰も、底無しの桶に水を汲むと同意で、徒らに胃腸を疲勞させ、惹いては慢性胃腸病に導くだけであります。故に先づ榮養より胃腸の強化が先決問題であります。

吾々の生活樣式が時代と共に複雜化し、多角形態をなしつゝある非常時局下の今日に於ては、平素の二倍、三倍の勤勞を必要とするのであります。自然胃腸の强化なくしては、到底、銃後の護りを完ふすることは不可能事であります。とは云ふものゝ、これに依つて來るところの、心身の過勞から、知らず〲の間に、つい不攝生に傾き、胃腸を酷使することも多くなり勝ちであります。

その結果は消化不良、食慾不振、便通不整、胃腸機能の失調を來すばかりでなく、延いては榮養を害し、體力や氣力をも低下せしむるに到るのであります。之が救護治療と機能强化には、最近、治療藥**アイフ**が盛んに賞用される所以であります。

元來私共の胃腸壁は粘膜、粘膜下組織、筋層、漿膜の各層から成り、彈力性に富み、それ自身非常に强靱なばかりでなく、アルカリ性粘液苔に覆はれてゐて、消化力の强い胃液でも容易に侵されることはないのであります。ところが暴飮暴食や、咀嚼不充分、食事の不規則、不消化物、過熱過冷の飮食物、酒、煙草、香辛料等で必要以上に刺戟したり、過重の負擔をかけてゐると、粘膜が荒れて炎症を起しますから、胃腸筋肉が弛緩して、收縮作用が衰へたり、分泌神經が興奮して胃液過剰症や、胃酸過多症を起し、胃腸運動の圓滑を缺き、消化酵素の分泌を妨げる等々種々の障害を來すのであります食慾がないとか、あつても思ふ程食べられないとか、何も食べない時でも胃や下腹が張つて重苦しく胸がやけ、嘔つき、噯氣が出る計りでなく、水振音や腹鳴りがして空腹時には痛む、下痢、便秘に困るなどといふのも皆これがためで、油斷すれば慢性症に轉じたり、潰瘍、癌種をさへ誘發する危險が伴ひます。

ですから、かうした徴候のある場合は、先づ治療藥**アイフ**を服用して、適正な治療と、周到な攝生により、病魔の侵蝕を極力防止することが大切であります。治療藥**アイフ**には病原、對症二重の作用があり、主藥が胃腸内壁の病變部に沈着して炎症を癒し、粘膜を强め、弛緩を引緊め、分泌や蠕動機能の異狀を整へると共に、腸管内の有毒物質を吸着して、體外に排泄する等廣汎な病原治療を營み、併せて、胸やけ、噯氣、嘔つき、胃痛、腹痛、下痢、便秘、嘔吐、消化不良、食慾不振等の諸症狀をも消退して機能の恢復を速めますから、かうした無理や、不攝生に基因する胃腸障害を、安全且つ合理的に治療し得ます。

藥價　四日分 七十五錢・八日分 一圓五十錢
十七日分 三圓・約四十一日分 五圓
胃症には胃腸アイフ・便秘症には加味アイフ

▼全國到る所の有名藥店にあり▲

大阪市東區滑水谷西之町
發賣本舗　順和商會
振替大阪三四五五番　電話(東)五〇〇〇・五〇〇一・五〇〇二番
支店　東京市本郷區眞砂町九番地
大連市山縣通一丁目

畏し東久邇中將宮殿下 記者團に賜謁
御宿舍にて從軍談を御聽取

【漢口五日同盟】畏くも金枝玉葉の御身をもつて漢口攻略戰を御指揮遊ばされ赫々たる戰果を收めさせられた東久邇中將宮殿下には將兵と共に第一線にあり報道の任に從ふ從軍記者の上に有難き御心を留めさせられ五日午前十時から三十分間、漢口の御宿舍におかせられて從軍記者團に謁を賜はつた
長い從軍に窶れたうく〳〵の各新聞通信記者二十五名は北報道部の上田大尉の先導で莊美な御宿舍の芝生に入る、やがて殿下には長副官、長谷川御附武官を從へさせられ、玄關から御出ましになり、記者等の前にいとも御氣輕な御樣子で立たせられ、別項の如き有難き御挨拶を賜はつた後御自ら記者等を食堂に招かせられ 閑院宮殿下から前日賜はつた日本酒の盃をあげさせられ記者團等に從軍談等を求めさせられた
記者等が相次いで大別山脈突破等の見聞につき謹んで言上申上げれば殿下には終始御にこやかにうなづかせ給ひ、中にも敵彈に傷つき病に仆れ後送された記者等の話には深き御心遣ひを賜はつたのは有難き極みであつた、約卅分間記者等と親しく御言葉を交させられ懇ろな御言葉を賜はり、最後に「御苦勞であつた」との御言葉を賜はつて辭去したが、記者等はひたすら御厚恩に感激、今後の奮闘を誓ひあつたのであつた

記者團に賜はりたる御言葉

【漢口五日同盟】東久邇宮殿下より記者團に賜はりたる御言葉は左の通りである
この度漢口が陷落しましたことはお互に慶賀の至りに堪へません、これもとより陛下の御稜威による處でありますが我が忠勇なる將兵の勇戰奮闘と銃後國民の熱誠なる後援と報道人諸君の奮闘努力とによるもので即ちこれらが固く結ばれた綜合的結果であります、殊に報道人諸君は將兵と同じく身を危險にさらしあらゆる困苦缺乏に堪へて戰況及び將兵の活動の狀況を內地の人々に知らせこの結果銃後國民の後援は彌が上にも盛り戰地の將兵はなんら後顧の憂ひなく命を捨てゝ活動することが出來たのであります、私は指揮官として軍に從軍された諸君にお會ひすることが出來たのを喜ぶと同時に深く感謝します
今後とも戰地の將兵の活動、銃後國民の後援、この間を繋ぐ報道人の結合を益々固くして聖戰の有終の美を收めなければならんと思ひます

軍旗を先頭に堂々咸寧入城の〇〇部隊　航空便

訊かん哉長壽の妙訣
皺に刻む人生訓
榮譽の高齡者を訪ねて

長上を敬ふといふことは三千年この方東洋が持つ誇りとして我々の血で護り續けて來た美しくも貴い觀念、否實踐でさへあつた、聖戰下に銃後自衞の強化を目ざして七日から十三日まで全國一齊に實施される國民精神作興週間の第五日家庭報國日を期して京城府下では我々の祖先から受け繼いで來た敬老の美德を發揚する種々の催しが行はれるが、半島の文官總督も、この日全鮮から八十歳以上の高齡者百名を紅葉散りしく總督官邸に招待、心からの饗應で嬉しい今日の敬老風景を描き出すこと〻なつた、そこでこの嬉しい招きに應じて、われ等の總督さんの德行に感謝の思ひを寄せてゐる生きた我々の祖先、高齡者の方々を訪ねて、一世紀に近い人生の歩みの中から自然に浮び出た訓と、それを裏づけてゐる明るい生活の哲學を訊ねて、噛みしめ刻まれた皺の一つ〻から子供達へ無言のうちに綴られる何ものかを得ようと試みて見た

廿歳で夫に死別
仕事に追はれて七十七年 最高齡者の趙さん

京城一の年寄り京城府泉町六三番趙召史さん(九七)を姫寅氏とたつた二人佗しく住む自宅に訪へば「わたくしが最高齡だつて?はゝ、別に健康秘訣つてありませんよ、廿の春夫と死別してからといふものは私が直接食ふことを心配しなければならないから毛糸や白粉や麺の手工業で今まで食つて來たのだが何しろ女手一人だしこれこそ朝から晩まで忙しく〳〵で何時の間にか今日に至つたよ、まあ仕事に追はれて何も考へずに忙しい日々をおくるのが健康の秘訣とでもいひませうか」と語つた【寫眞＝趙召史さん】

家庭明朗の源泉
白石貯銀常務の母堂

嬉しい總督さん招待の日を待つ榮譽の高齡者白石イノ刀自(八一)は京城府岡町一ノ三九貯銀常務理事白石增吉氏の母堂で安政五年の生れだが壯者をしのぐ元氣なお婆さん、訪れた記者が健康法を訊ねると、大きな一人息子白石氏と夫人のマチさんが話を受取つて家庭明朗の源泉であるお婆さんの御自慢一くさり、きいてゐて氣持のよい自慢話ではある
『五人の孫の世話は手一つでやつて來ました、それに今でも着物から洗濯一切他人手に任せず自分でやつてゐますが、まあこまめに働くと云ふことが健康法の一つになつてゐるのでせう、毎朝太陽を拜むと野菜の手入れは樂しみにして缺かしたことはありません、五十二の時に大病をしましたがそれを逃れてから基督教に入り信仰によつて自分自身の健康を保つてゐるやうです、昨年丹毒で入院しましたが醫者が「年寄でこんなに抵抗力のある人は知らない」と云つて驚いてゐましたが、やはり信念信仰と云つたものが強いからなのでせう、食べ物を粗末にしないことと好き嫌ひのないこと、など子供達の教育のためにも本當にお婆さんのゐてくれる幸福を感じてゐます、それに何よりも年寄りに有りがちの愚痴を一口もこぼさないことで、これだけでも家の中をどんなに明るくして貰つてゐるか解りません』【寫眞＝白石イノ刀自】

リンゴカステラ 大田名物 中田堂

生來無頓着
初光榮の川井翁

半島高齡人名簿の新人川井喜市翁(八一)は京城新堂町三四〇東拓技師川井喜八氏の嚴父で、佐世保に生れて佐世保に育ち軍艦乘りとして佐鎭に廿何年に亘り鍛へ上げた海の猛者である、四十年連れ添つたタネ婆さんとは四年前に死別したが、喜市翁はこれまで一度も醫者にかゝつたことが無く最近少々脚部に神經痛氣味とは云ふもの〻食慾は頗る旺盛、僅か三本殘つた齒で鯖擣數個位かみこなして行く、亡くなつたタネ夫人との間に喜八氏を筆頭に十人の子寶をあげ、今まで一人かけたゞけで孫は何人あるだらうか、恐らく一家眷屬四、五十人にはなりさうである、元來無頓着、なる樣になると悟りきつて小さな事に氣を使はない性格が今日の長壽をもたらしたもの、今府史の戰野にある半島短距離界のベテラン光田五郎君は、愛孫久江さんのよりよき半身である、喜市翁は語る
耳は大丈夫だが何も彼も忘れつぽくなつての、今はもう花でもいぢくる外何もたのしみはなかたい
倅から喜八氏が『まだ食慾はありすぎる位で何でも喰べるので、こちらで心配して制限してゐる位ですが、長生きしてもらひたいと思つてのことだけど親孝行か親不孝か』と云ひかけると、喜市翁は引取つた
やつぱり親孝行ですたい
とにつこり人なつこい笑ひを見せた【寫眞＝川井喜市翁】

姉妹合せて百八十五歳
堀池ノブ刀自

朝鮮ホテルに勤務する京城西四軒町一五八堀池福太郎氏母堂ノブ刀自は本年九十四京城の內地人側では最高齡者である、ノブ婆さんは豪壯な富士を仰ぐ沼津在の片田舍に生れて横濱で商家に勤めてゐた夫の徳平さんに嫁ぎ、夫婦仲も睦じく福太郎氏の外に姉妹二人をあげて何れも元氣に育ち、連合ひの徳平さんは腦溢血で卅五六年前六十二で亡くなつたが、お婆さんは今では孫合せて十六人に侍づかれる幸福な餘生である、福太郎氏は八重夫人との間に京城高商在學中の秀雄君を頭に三男一女があり、程よく儲けられた子寶も病氣もなく大きくなつて病氣知らずの朗かな家庭、お婆さんも富士の裾野で若い時分から百姓仕事に精出した頑健さで最近まで床についたことはなかつた、五年程前から眼や耳がうすくなり此の頃は臥り勝ちだが、それでも一本もない齒で相當固いものも平氣でたべる位、元來長命の血筋でノブ婆さんのすぐ下の古田トクさんは今も沼津で近所にお産でもある時は必ず手をひかれて手傳ひに出かける位、姉妹揃つて九十以上の壽らかな長壽の家である小ふとりに肥つてまだ元氣さうなノブ婆さんは語る
もう見るものは見たし耳もうすくなつて、孫に大事にされて樂しく、つたものでも戴くのが何よりのたのしみで、後生安樂……【寫眞＝堀池ノブさん】

仕事が道樂
八十九歳島屋翁

內地人男子最高齡者京城旭町一ノ一二八島屋治三郎翁は嘉永三年九月二十四日誕生といふから嘉永、安政、萬延、文久、元治、慶應、明治、大正、昭和と九代の世を閱してゐるわけだ、もろ〳〵の思ひ出話でも聞かんものと意氣込んで出掛けてみたら、爺さん朝鮮の寒さと大好物の魚がまづいのに愛想をつかして四年前から長崎市豊後町の知人宅に逃げて留守だ、孫のはまさんに長壽法を聞いてみる
お爺さんは鳥居足袋の元祖で仕事が道樂だつたのと朝起きで長生したやうなものです、酒も煙草も頂きません、とにかく身體を無理しない人です、それに寫眞をあまり撮らないのも秘訣の一つかも知れませんね
と、あつさりしたもの、生物は一切の魚と野菜が大好きで別に攝生をしてはないさうだ、お婆さんのさださんは大正十四年七十四で亡くなり外に、子供の牧次郎氏夫妻も四十代で鬼籍に入り現在生きてゐるのは孫のはまさん、ゐひさんと曾孫の利夫君、利子さんの六人でこのほか內地に二人の孫さんがゐるけれどもうやゝこしくて分らないさうだ【寫眞＝島屋翁】

規則的生活
徐參議長壽の秘訣

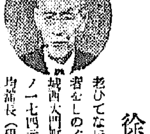

老ひてなほ壯者をしのぐ京城西大門町一ノ一七四元成均館長（現經學院）現中樞院參議徐相勛翁は昨春までは開城、禮智政治學院の事で色々と外部の人達と交つてゐたが、今は家庭の都合で全く隱居し讀書、書道や愛孫撫育小學校一年生徳羲君の學習の世話をたのしんでゐる、朝は毎日きちんと七時にはどんなことがあつても起床、晩の十時に床に就くといふから成程八十の坂を越えた高齡者は先づ何よりも日常生活から違ふのだ、徐翁を訪ねると
まだ招待會の報をうけてゐません、初耳です、長壽の妙論ですか、勿論各自の體質にもよるでせうが何よりも規則的生活です、老ひたる身故にこの非常時局下何もお國のために盡せないのが至極殘念です
と語りながら側に居る愛孫に早く大きくなつて盡して呉れと諭してゐた【寫眞＝徐參議】

菜食主義
高タツ刀自

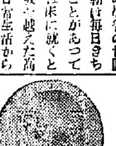

南總督の高齡者招待に光榮の一人として選ばれた高タツ刀自は京城天然町九八ノ九京城府工營部長長谷川鑛一氏の母堂で安政三年の生れ、九人の兄弟を育てた苦勞の蹟など顏の何處にも見えない明るく元氣なお婆さん、末つ子の長福氏の所へ昭和二年に來てからもう十年餘になるが、一家信仰の的として深い信仰に生きながら身を以て長壽の秘術を示されてゐる『朝が早いのでもう寢んで了ひました』と長福氏は敬虔する母を次のやうに語つてくれた
母は四十年來のんだこともありません、酒煙草も喫つた事もないと云ふ位で、朝は今でも眼鏡なしに精細針仕事をしてゐますが、この長壽の原因は一口で云へば佛教に對する深い信仰から來てゐるのだと思ひます、肉は一切食べません、中から大に至るまでその命日には必ず精進食をするので月の半分以上は精進と云ふ有樣、それが結局菜食主義と云ふことになり自然に健康法に適つてゐると云ふことになる譯です、神棚と佛壇を拜まねば朝食もさせてくれません、兎に角強い信仰に生きてゐる年寄のゐると云ふことは一家を明るくしてくれる光源だと思つてゐます【寫眞＝高タツ刀自】

中部地方以東 強震
震源地金華山沖

【東京電話】五日午後六時五十一分中央氣象臺發表＝本日午後五時四十四分東北地方、關東地方、北海道及び中部地方の大部分に亘り近來稀れなる大規模な地震を感じた、最も強く搖れたのは宮城縣、福島縣、岩手縣、震度は強震程度であつた、震源地は宮城縣金華山の南東凡そ百キロの海中に當る、震源地に近い處では地割、電話線の故障その他の被害を生じ又沿岸地方には後に依れば輕い津浪を伴ひはしないかと懸念されてゐる、なほ東京では可成り激しく搖れ屋外に出た人もある、東京に於ける發震振幅は凡そ五ミリに達した、この地震は極めて大規模なものであつたから之れに續いて尚餘震が起るものと思はれるが今の所次第に順調に減衰してゐる模樣である

十一年目の強震

【仙臺電話】五日夕の地震につき仙臺測候所では左の如く發表した
發震は午後五時四十三分三秒、震度強震、發動時間三十分、人體に感ずる程度九分三十分、最大振幅三、四〇〇ミクロン、震源地宮城縣海岸海底の見込み、なほ同地方に發生した地震としては昭和二年以來十一年目の強震である

滿井元中佐等 假出所の恩典

【東京電話】二・二六事件に連坐し東京軍法會議で禁錮三ケ年に處せられた元陸軍步兵中佐滿井佐吉氏は昨年一月十八日以來豐多摩刑務所に服役中だつたが本年二月十一日紀元節の恩赦に浴して減刑、去る三日明治節に假釋放の恩典に浴し同刑務所を出所した、なほ同事件の元步兵中尉志村陸城、元常人團体職員井上辰雄、同明大生中橋照夫の三名も同時に假釋放出所した

蜂蜜取り即死
トラックに轢る

五日午後三時廿五分ころ仁川から蜂蜜を滿載し京城府大門市場に向つた仁川大和町四の三金石トラック運轉手根岸仙が京城驛前を疾走中、金剛山から蜂蜜を採取入城した黃海道安岳郡中和面□□が橫切らうとして轢倒され頭蓋骨半分をもぎ取られて即死した、運轉手は本町署で取調べ中

けふの天氣 晴れ一時曇り

あと一割位は「どうでも上らう」
下駄のお値段打診

京城府內だけで一年間に履き減らされる草履、下駄が約四十萬足あるといふ、殊に非常時國策線上に眞正面に浮び上つた懷かしい下駄、草履の賣れ行きはムンムンする景氣時の淡淡ん、が朝鮮人側にグンと愛好者を得たやうだ、內地では去月廿九日東京商工會議所で草履、履物など六品目の最高販賣價格が決定され、七分乃至六割の大巾値引きが發表されて複雜な話によれば倒產した下駄屋さへあるさうだ、原料の一切を內地に仰いでゐると言つてもよい京城でも近々最高價格の制定を受けようとしてゐるが現狀はどんなものか覗いてみよう
一番安物の下駄材は新潟州方面から來てゐるが北海材ポプラは一萬箇に對して二千の不合格品が出るといふ惱みさで全くお話にならず新潟、會津方面から移入する桐は今年春から値上りの一途をたどるし、米松、柳は輸入杜絶やマッチ材或はパルプ、スフに流通されるため頗る窮屈な品騰ぶりだ、その上朝鮮では**職人**の工賃が全然低いため能率が上らず、これだけでも內地に比して一割五分位高くなるう、飾色の鼻緒ゴムはその後製造が禁止されて再製ゴムも京城にあるが約四十軒の下駄製造店が喧嘩で奪ひ合つても僅かしか手に入らない、婦人一般向ゴリーフレザー草履が內地で二圓二十五錢に決定されてゐるが京城で目下二圓八十錢で賣られてゐるし、あと一割くらゐはどうでも上らう氣勢を示してゐる、殊に下駄屋泣かせは地下タビ
肝心のゴムがないため賣らうにも現品が手に入らない關係上、京城某卸問屋など昨年まで月三萬足から出してゐた地下タビを僅に需要者に泣きを入れて三千足やつとの供給狀態で、これだけでも何とか特殊品にして作りたいといつてゐる、このほか微々たる生產振りの和華なども內地の六十三錢、七十五錢、九十五錢に對し先づ三割高は免れないし最高價が何處らあたりに止めを刺すかは家庭人の十分な關心事だ

青年紳士の踏倒

去る廿日京城府山町大京棧へ大阪府東成川區大阪製革會社員神戶和夫と名乘つて投宿した朝鮮人青年紳士が四日夜宿泊料百五十圓を踏倒して行方を晦ましたので本町署で手配搜查中

山西後方戰線を往く（八）
運城にて 近藤特派員發
逃げる敵を追ひ 夕陽を賞でて引揚ぐ

運城から臨汾へ――昨日に引續いて今日も相變らず暑い。一昨々日は馬鞍の上だつたから比較的樂だつたが昨日は枕木の上、今日はレールの上だから貨車としては全く三等車である。どう苦心して見てもレールの罅で眼が眞ッ赤になる、まゝよと横になつたが横向くトタンに貨車が搖れて横のレールに厭といふ程頭を打つ付けた。痛いと言ふよりも、陽に燒けてゐて熱いのにビックリ。その瞬間、痛いや恐い所ではない。前方の貨車七輛が脫線して今日も又一仕事だ、閻錫山が手兵の工兵隊に截り拓かせたと言ふ**高さ五丈に**も餘る山肝嵐の谷間である。警乘兵も便乘兵もいち早く山に驅け登つて警備陣を布く、その中にも工兵隊が出動、貨車の出上操作にかゝつた。一時間、一時間半、慣れてゐるとは言へ全く鮮やかに一輛、二輛と順々に軌道に乘せられ、軌道の不正箇所修理のため後方に送られる、三輛目が軌道に乘つた瞬間だ、河岸から無氣味な銃聲が五ツ、六ツ、友軍が警備線からこれに應射した、敵の姿は皆目見えないが**續いて二發**三發と壯切れ〳〵に切つて來る、裝甲修理車に備付けられた迫擊砲で付用意の照準が合はされてゐる。その間にも工事は着々と進んで四時間の後復舊、敵の射擊も大した事なく發車することが出來た。然し今日の情報は此先、洪洞を越える迄は匪賊の襲撃活發との事である。幸臨汾村を出た時、情報の通りペペンと五、六發、別に被害もなく運城に着いた。此處には府の大人らしい支那服の紳士が三、四人列車を待ち受け、愛想よく迎へて呉れた。便乘してゐた支那人の宣撫班員が二、三名、何か**打ち合せの**椅子で降りて行つた。後で聞いて見ると次に停る洪洞の手前迄りを一寸掃討すれば後は大丈夫との事だ。この邊から頭れない銃聲の無氣味さと暑さの疲れで臨汾までグッスリ寢てしまつた。朝八時に出て臨汾に着いたのが五時半、日はまだ高い、街頭の露天商には冬衣を買ふ女が群つてゐる。大體この邊は京城より一時間位日が長い。六月中旬の事だが午後七時頃敵襲を受けたので直ちに警備兵は夜間行軍の用意で出動した。敵は逃げ足が早くて戰鬪にならない**結局九時頃**連長頂將に落ちんとする夕陽を賞でて引揚げたと言ふ話である。こゝでも前衞で話した岸川、北村、若林の三兵士とともに近藤隊の分遣隊營舍に宿つた
蓄したが、こゝでは稀に記者のためガソリンでランプをつけてくれたろく〳〵旅情を慰めて呉れた。戰線で見るランプ光は勿論五燭光に兼ねない。然し懷中電燈以外に見られない戰線で思ひがけぬ光の饗應に子供のやうな心地を感じた
こゝで聞いた支那人從卒の美談を紹介する。話の主はこの部隊で働く張と言ふ青年である、彼は河南省の農家で生れた。家は農業をして事變までは何不自由なく暮してゐた。そこへこの事變である。若い彼は蔣介石の排斥な抗日政策に何時かはこの非を悟る日を待つてゐた。彼は皇軍が鄕里に入城するや矢も楯もたまらず從僕として働かせて貰ふ樣に願した。それから既に一年近く彼は部隊とともに所々に轉戰、平漢、山沢、臨汾へと至る處の轉戰に從事、部隊の武運を祈りながら一生懸命に働いた、部隊長始め隊員一同は、彼を惜しみはしたがそれでも彼の將來を思つて、金若干と證明書を與へて嫌がる彼を歸郷させた。他從なく歸郷したもの〻
彼の部隊に對する戀慕は戀々切々として胸なつかた。彼は再び鄕里に辿りついた三日目に憶ひ出の彼の柿を土産に背負へるだけ背負つて故郷を後に又部隊に辿りついた。そして「私は本來ならば殺される處であつたのを日本軍に救はれたのです。どうか貴隊の支那兵として駐屯する間私を働かせて下さい」と…涙さへ流して頼み、部隊長もその眞心に感じてそれを許し今もこの部隊で喜々として働いてゐる。
彼は日本語も一生懸命に勉強して今では立派に話が出來る。そして彼等の郷里から皇軍に協力すべく皇協軍を組織して日章旗のもとに馳せ參じた鄕士部隊の事を誇らしげに話してきかせる。支那人が皇軍をこれまで信頼してゐる樣は全く微笑ましい限りだ。同時に反面蔣政權から支那民心が如何に離反してゐるのか大きな證左である。

純國產 日東紅茶
發賣元 日東紅茶株式會社　元賣捌 三井物產株式會社

サンエッチ H.H.H. 靴クリーム
靴を丈夫にする

黃金町入口 日本生命
皮膚 泌尿 性病科
醫學博士 渡邊晉
電本894

頭痛 齒痛 と 頭痛 に は!
一回一效散
キキメの速いが評判の一回効散は神經痛にも大變よくきくと云つてドコの藥店でも販賣してゐるのです
論より證據一度おためし下さい
本舖 大阪 森田製藥所

德永小兒科 入院隨意
醫學博士 德永勳
西小門町四（裁判所東通）電話（光）1960番

ぜんそく 百日セキの方へ
無料でお知らせ
私は永年ゼンコな喘息で死ぬ程苦しみましてあらゆる藥を試みましたがなんの効もなく十餘年來諦めた時は醫者も匙のため諦めなければならない不幸な身の上となりましたがフトした事から此の病に效く藥を知り……

ウネビ自動給紙輪轉謄寫機
ウネビ寫謄タンプ
本器の誇る點
印刷の位置 印刷の一枚から最後迄同じ位置に刷れます
位置の變更 ネジ一つ廻す丈で上にも下にも刷れます
給紙 給紙は完全無比です
價格 低廉 從來の輪轉機の1/3の値
取扱 婦人、子供でも使用出來ます
UNEBI 正價 ウネビ 80號 ¥68,00規避版 ウネビ 100號 ¥98,00美濃版 ウネビ 新型 ¥130,00美濃版
金屬製美麗ケース入 持運に便利
特約代理店募集
朝鮮總發賣元 野中合資會社 京城府大門通四丁目（金千代會館二階入口）電話本局(2)二七四〇番

朝鮮地圖販賣元は（目錄進呈）
京城長谷川町 小林又七朝鮮地圖部
振替京城三八〇〇番 (2) 電話本局五〇一三番
昭和十一年七月一日現在遞信地圖

不動產の管理引受
土地、家屋の合理的管理は
一、家賃、地料の取立が面倒なる事 一、管理料が合理的に低廉なる事
京城府長谷川町一二番地（電話本局二二九番）
京城不動產株式會社

養鶏及家畜飼料（御照會次第）
京城府古市町 電話本局五四二番
澤浦精米所飼料部

精蔘 官製
朝鮮高麗蔘精
強壯強精 初老豫防 疲勞回復 腎臟病 尿病 外傷に

第三期決算公告
貸借對照表
昭和十三年九月三十日現在

借方	金額
營業財產	558,545.12
[illegible]	86,913.33
[illegible]	22,156.06
假拂金	1,299.93
[illegible]	648.82
[illegible]	13,043.75
[illegible]	13,727.37
合計	696,334.38

貸方	金額
資本金	500,000.00
借入金	189,096.21
未拂金	6,327.49
假受金	10.68
合計	696,334.38

右ノ通リニ候也
昭和十三年十一月一日
京城府黃金町二丁目百八十八番地
廣長金山株式會社

麗人莊 [109]

竹田敏彦作　伊勢良夫畫

【禁無斷上演映畫化】

暗雲(九)

『さあ、それがわかるといゝんですが……』

貞吉も、思ひがけない栗子の、必死の反問に、へどもどして返答を躊らせたが

『何しろ、その、祝盃だと言ひましてね、自動車に乗せてしまつたのですから、何處へシケ込んでしまつたのですか、どうも若い連中ときますと、まるで風のやうなものでね。はつはは』

頓狂な笑ひにごまかしてしまつた。緋紗子は、何か水野の心に射してゐる不安な影に觸れたやうな気がして、青ざめ切つたまゝぢつと眼を伏せたが、栗子は、尚も、

『あの、それでは、暫くお部屋でお待ちさせていたゞけませんでせうか』

『しかし、いつ歸つてくるか知れないのに、あなたがたも、さう遅くなつちやお困りでせうが……』

『でも、私達が伺ふことは、御存知でいらつしやるんですもの』

栗子は、いくらか相手の不信を詰るやうな口吻で

『私、今夜は、是非お目にかゝりたいと存じますの』

『何ういふ御用件か知らないが、話によつては、わしから傳へてもいゝですよ』

貞吉の態度も、やゝ露骨になつてきた。栗子は、それを見ると、

『いゝえ、結構でございます……今更口傳で申上げるやうな、そんな用件ではございません』

『成程……』

貞吉は、栗子の勇敢な追究に、太い眉をひそめたが、すぐ、

『何か、大變込み入つた話のやうだが、それなら私の方からも、よく御注意しておきたいと思ひます……實は、弘の希望もあつて先達つてもちよつと、あなた方のお母樣と、輕い御相談をした事がありますが、多分あなた方もその結果を豫想して、こんな處まで弘のために、わざ〳〵見舞に來てくださつたのだらうが、しかしですね、あのお話には、その後私の方で、重大な缺陷を發見しましたので、先づ一應打切りにしたいと思つてゐる處です。いづれお母さんにもお會ひして、理由を説明申上げるつもりだが、とにかく、そんな譯ですから、勝手に申せば、あなた方にも、その點よく含んでおいて戴いて、今後弘に對しても、そのおつもりで交際つてもらひたいですな』

遠廻しに險惡な宣言をしてしまつた。

『それぢや、あの……姉とのお約束は……』

栗子は、きつとなつて、貞吉を見上げた。

『約束? そこまでは、進んだ話ぢやないつもりですが』

『いゝえ、そんなことございません。ねえお姉さま……瞬より水野様が御存知ですわ。お姉さま、貞吉のことを仰言いよ』

栗子は傍で涙をふくめ、唇を噛んでこらへてゐる緋紗子の方を顧みて

『そんなら尚更私達、水野さんにお會ひしなければ歸れませんわ……』

栗子は凝として動かなかつた。

貞吉も、不快に顔を曇らせて、

『しかし、さういふ態度は、何ういふもんですかね……こちらも理由のないことは申上げない……』

『何ういふ理由でございませう。あれほど誓つた愛情の誓ひを破る理由といふのは、どんなことでせう』

『それは、お母さんに申上げます。今日はこのまゝお引取り願ひたい』

『いゝえ、その理由を承りますわ』

栗子は、決死の勢ひで、貞吉の言葉に、突撃を試みた。

本社特選 牛島大棋戰

二段 松本薫
先番 二段 近藤茂美

(7)

●八九 は二　○九〇 ろ二　●九一 に二　○九二 ろ五　●九三 は六　○九四 ろ六　●九五 ほ五　○九六 に六　●九七 ろ十七

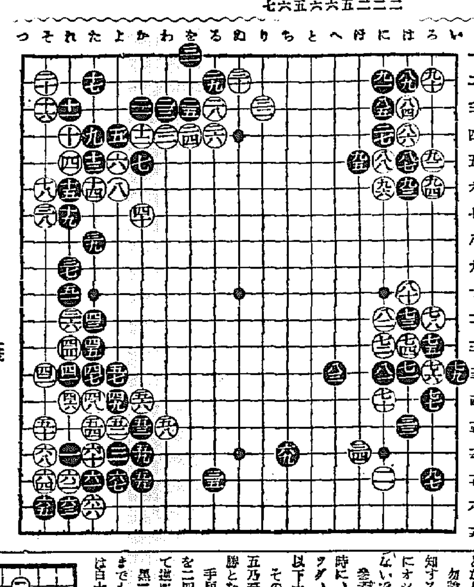

假令敗れても——無抵抗主義には絶對反對

意外のキリか……

講評 七段 瀬越憲作

◇白八八のキリが意外であつたのか、黒は何等留る處なく、無抵抗に八九以下九五と打つて、右方の二子をアツサリ放棄して了つた。斯う打つのでは、黒八七とヘネた運命が立たぬばかりでなく、實利的見地からしても、黒は莫大な損失である。

◇黒八七とヘネて行つた以上、假令負けても八九で九三にヒキ抵抗して行くべきで、譜の如く打つのなら八七は八八にノビ昨紙掲載參考圖(三)に從ふべきである。

◇黒若し八九を以て九三にヒケば、右上隅の折衝は如何なる結果を見るであらうか——それを檢討して見よう。

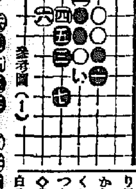

參考圖(1)

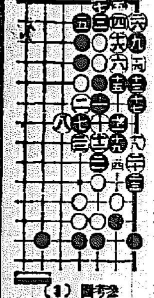

參考圖(2)

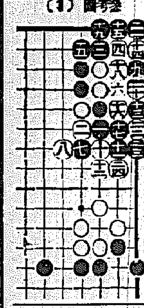

參考圖(3)

參考圖(一) 黒一のヒキに對し白二とヘネて來れば、黒三とシチヤウに拘へ、以下黒七までの棋形となり、これなら黒は惡くない。

勿論白は斯んな生優しい事で承知する筈がない、二を以て『い』にオシ頑强に抵抗して來るに相違ないであらう。

參考圖(2) 白二とオシて來た時に、そこで黒三、五と隅をヘネツグ、次いで白六のマガリは好手以下十三までは必然の運び。

その時白十四と打てば、黒は十五乃至二七と打つて攻合ひ黒一手勝となる。

手順中黒二三のタケが肝要、之を二四にツグと、白二三とヒカれて逆に攻合ひ黒負となつて了ふ。

黒二七となつたこの結果は云ふまでもなく白が大變に惡い。要は白十四の手が惡いからで、これを次圖の如く打つと劫になる。

參考圖(三) 兩圖白十四の變化 斯く隅からオサへるのが、この際の良手。

黒十五はこの一手であるが、これを二十にツグと、白十六黒十七白十八で黒ツブレ、また十五を十六にツグのは、白二二にツケられて攻合ひ黒負となる。

白十六もこの一手、これで二十に打つと、黒十六白十八黒二三で(2)圖の結果に還元するから白が惡い。

以下黒二五となつて劫となるがこの結果、黒は五以下左上の一聯を犧牲にせねばならぬ、つまり右上隅の白とフリカヘる事になるが黒の方が明らかに損である。

劫が必然の結果

◇結局黒八九で九三にヒクと、白は九六にオシて頑張り、以下必然の結果として參考圖(3)が想定され、左上の黒とフリカヘリになり黒は相當な損害を蒙る事になるから、畢竟黒九三にヒク手は芳しくない事にはなるが、譜の如く打つよりは黒が良い。

◇何も溯れば黒八七のヘネが——白八八のキリが成立する以上——無理を免れない際で、從つて八七は昨日述べた如く八八にノビて打つ外はなかつたのである。

◇右上隅黒一七以下の配石に頓着工作を施さず、黒は右下隅に轉じ九七とヘシつて白二、三四の二子を攻撃に出た。

この作戰に對しては、敢て異論を唱へぬが、黒『ほノ六』のアテを利かして置いて然るべきではないと思ふ。

觀戰記

案定黒は白八八のキリに對する斷案を讀んでゐなかつたらしい。

局面に無理すれば、白八八のキリも黒は全然豫期して居なかつたとも思はれる。

しかし何れにしても譜の結果はあまりにヒドイ。

×

參考圖に少しく蛇足を加へる

(3)圖に於て——白六で十六にヘネルと如何なる。

すると黒十七白六黒九で結局手順を變へただけで、結果は劫となり、圖と同一である。

また黒九で十にツグのは、白十五とサガつて活きられてゐて黒が惡い。

ラヂオ　六日(日)

第一放送

朝の部

午前六・五〇(東)ニュース
七・〇〇(東)時報
七・〇一(東)季節の話題 寒さに向ふ我等の手當 小林喜堂
七・一六(仙)季節の栞
七・二〇(京)朝の修養 聖者の言葉を仰ぐ(三) 平常心是道 木村瑞顯
七・五〇(城)皇居遙拜 今日の言葉(謠曲)(三) 松田一道
七・五一(東)ラヂオ體操
九・二〇(城)氣象通報
九・三〇(京城外九局)第七回兒童唱歌コンクール
京城師範學校附屬第一小學校 尋常五學年男子
一、(イ)課題曲「空の荒鷲」 ピアノ伴奏 菅一市
(ロ)隨意曲「鯉のぼり」 新訂尋常小學唱歌卷五
京城師範學校附屬小學校 尋常五學年女子
二、(イ)課題曲「空の荒鷲」 ピアノ伴奏 菅一市
(ロ)隨意曲「灌水式」 新訂尋常小學唱歌卷五へ

晝の部

一〇・四〇(東)週間を顧みて(録音)
一一・五〇(大)海外市況
正午(東)時報
午後〇・〇五(京)狂言〝栗燒〟 シテ 茂山千五郎 アド 茂山眞一
〇・三〇 ニュース
一・〇〇 滿洲より(奉天)
講演 滿洲の移民問題に就て 滿洲國產業部拓政司臨理科長 都甲謙介
一・二〇(東)長唄(平壤を除く)〝外記猿〟 唄 松島庄三郎 三味線 杵屋榮二郎 他
一・二〇 新人の午後(平壤)
一、詩吟
(イ)大楠公 梁川星巖・作
(ロ)兒島高德 齋藤監物・作 水浦努
(イ)正行訣別之日 菅原道眞・作
(ロ)金州城外作 乃木希典・作
(イ)無題 乃木希典・作
(ロ)泊天草洋 賴山陽・作 大和國夫 新井宗司
二、歌謠曲 平壤ラヂオアンサンブル
(イ)愛馬の唄
(ロ)南進少佐 由利道夫
(イ)昔信はないか
(ロ)流沙の護り 古屋丈夫
三、ハーモニカ獨奏 今村惟孝
(イ)タンゴ クンパルシータ マドリゲス作曲
(ロ)パンドープル ドン・ホセ ゴールドバーグ作曲
四、ピアノ獨奏 金栗秀雄
月光奏鳴曲 ベートーヴェン作曲
五、歌謠曲 伴奏 平壤ラヂオアンサンブル
(イ)罪なき泥濘
(ロ)泣き笑ひの人生 岡留勇治
(イ)婦人愛國の歌
(ロ)日の丸行進曲 天野富美子
六、浪花節〝愛國美談〟 浦浪太郎 曲師 小妻
七、新日本音樂
(イ)愛國行進曲
(ロ)軍艦行進曲
——大鶴雅樂衛社中——
箏 杉山雅經 後藤雅樂衛 龜山弘子 鈴木節子 河上和子 尺八 松浦琴洋子
八、映畫物語〝軍國桃町〟 徳山璉
九、歌謠曲 伴奏 平壤ラヂオアンサンブル
(イ)上海だより(ロ)人生航路 平原勝太郎
(イ)皇國の母(ロ)飛沫すみれ
愛國行進曲 歌謠曲出演者全員
一・四〇 新人の時間(釜山)
一、詩吟 中野繁太郎
(一)
(イ)支那事變偶感 國分青崖
(ロ)凱旋 乃木希典・作
(ハ)建國精神 和田昌訓・作
(二)
(イ)大楠公 梁川星巖・作 木村清風
(ロ)龜山陣中作 大久保利通
(ハ)櫻花詞 佐々友房・作
二、琵琶 奥旭晃 錦西の吹雪(古賀聯隊長) 後藤騎兵少佐
三、歌謠曲(一) 朴童文 ギター伴奏 徐基玉
作歌 柳旭局作曲
(イ)青春旅情 佐藤惣之助作詞・古賀政男作曲
(ロ)哀愁のセレナーデ(朝鮮語) 文湖月作詞・朴是春作曲
(ハ)山は夕燒(朝鮮語) 岡田千秋作詞 金永吉譯 田村しげる作曲
(二) ピアノ伴奏 櫻木敏夫 田中政治
(イ)黄昏の飛線 宮本吉次作詞・鳴瀬純平作曲
(ロ)愛の小唄 佐藤惣之助作詞・古賀政男作曲
(ハ)愛馬の唄 清水みのる作詞・山田榮一作曲
(三) 宮原信子
一・四〇(東)歌謠曲(釜山・平壤を除く)
一、國境警備 三門順子 樋口靜雄
二・〇〇(東)劍戟物語二題(釜山・平壤を除く)
一、時雨・二、血刄疾風錄 犬養一郎、谷天郎 東京放送管絃樂團
二・二〇(城)ラグビー試合實況
(第二裝置・京城・平壤)全滿鐵對全京城OB——龍山鐵道野球場より中繼——
二・四五(東)獨唱 南部民謠(平壤を除く) 岩谷廣子
(イ)牛追唄第一(ロ)牛追唄第二(ハ)子守唄(ニ)田植唄(ホ)刈上げ唄(ヘ)ソンデコ
三・〇五(東)落語〝船徳〟(平壤を除く) 金原亭馬生
四、俗曲
(イ)西行さん(ロ)二上り新内(ハ)お粉ちび 唄 中江柔人 三味線 鈴木春子
四・〇〇 ニュース(氣象通報・釜山・淸津)

夜の部

六・〇〇(東)お話 第七回兒童唱歌コンクールを聽いて 音樂週間理事長 乘杉嘉壽
東京音樂學校教授 澤崎定之
六・二五(東)講演 蘇東坡と海南島 文學博士 幸田露伴
七・〇〇 ニュース
七・一五 前線より
(城)天氣見込
七・三〇(東)日曜特輯ニュース
演藝 軍國家庭風景 伴奏 東京放送管絃樂團 瀧田菊江
八・〇〇(東)
八・四〇(大)漫才〝新版笑方商賣〟 林田十郎・芦の家雁玉
九・〇〇(東)連續ラヂオ小説 土と兵隊(下) 火野葦平・作 徳川夢聲
九・四〇(東)時報・ニュース・氣象通報・明日の番組・翌日の番組・地方へのニュース

第二放送

午後〇・〇五 合唱
〇・三〇・四・〇〇 ニュースに引續き全朝鮮蹴球選手權大會實況——京城運動場より中繼——
六・〇〇 兒童劇 ラヂオのオトモダチ
六・二五 修養講話 李敦化
七・二〇 ラヂオ小説 池京順
八・〇〇(東)國際放送
八・四〇 西道歌謠 朴玉姫
九・〇〇 拳鬪試合實況——朝鮮日報社講堂より中繼——
一〇・一〇 レコード音樂

あすのきゝもの

午前一〇・二〇(京)母の時間 寒い季節の赤ちやんの着物と部屋 醫博 飯目喜之助
午後〇・〇五(城)管絃樂
六・〇〇(大)音樂劇〝空の荒鷲〟 大阪音樂研究會
七・四〇(東)長期建設と國家總動員 陸軍大將 荒木貞夫

獨唱(後二・四五) 南部民謠

岩谷廣子　ピアノ伴奏 松平頼則

一、牛追唄 第一

〽田舎なれども南部の國は 西も東も金の山
〽沢内三千石お米の出どこ つけて納めた御藏米
〽沢内三千石およねの出どこ 枡ではからねエで身ではかる
〽大志田齒朶の中貝澤野中 まして大木原鍋の下
〽さても見事な牛方の浴衣 肩に藍角模小ぶち

二、牛追唄 第二

〽小川田つ時アサーエここでベエりぼつてんがナー、町村の澤口でサーエ二で三つめんねエがナー
〽塚の導くだりのサーエがんべの宿でナー、牛方の前にナーエゆるけエ錢かけつたがナー
〽藪川街道のサーエ長嶺の谷地でナー黒斑ふんどしたがナーエなとしたらよがんべナー
〽外山追ひ出すサーエ盛岡まで行きてエもんだナーなんぼ夜どろぼつてもナーエ問屋まで行くがナー

三、子守唄

〽ヤサトコ山田の白犬コ一匹ほえれば皆ほえる、ネネコねろねろねんねこせ、オラホのメンコさんだねんねこせ
〽キンキのお守は何處さ行つたあの山越え 里さ行つた、里の土産に何もろた、デンデン太鼓の笛

四、田植唄(遠野田植踊)

〽オンショエ一本植えれや千本と成り候前田の早稲の稲かや
〽オンショエあんまり植えれや腰が痛め候お暇申すぞ田の神

五、刈上げ唄(遠野)

〽おらが隣の千松公、今年始めて田を作る、數は七尺穂が五尺、なんたな馬でも八束穂つけた、やはそらそだべ斗穂つけた、ヤホヤヘレコンノーエー

六、ソンデコ(三陸沿岸)

〽牡の鹿が(ナーコラ)岩のはざまで嬰捉して(ナッコラソンデコヤー)( )内以下略
〽ソンデコが、何處で生れて聲がよい
〽ソンデコが、奥の深山の峰の瀧で
〽福壽草が、雪の下から、いそいそと急げども、山を照すつゝお花

ラヂオ小説 土と兵隊(下)

【後九〇〇】徳川夢聲

上陸以來毎日惡戰苦闘が續く、我々の進軍があまりに迅速で食糧を積んだ大行李小行李等の輜重部隊が中々に追ひつかない。我々は手を飯盒で炊いて食べた。かうした戰闘中に谷村一等兵を失つた。やがて夜となつた。決勝の夜は凄惨を極めてゐる。私はとう〳〵朝までそきこえる。赤ん坊の泣き聲の聲が耳についてまんぢりともしなかつた。朝、我々は前進の命令をうけた。我々は鐵兜を鐵兜や背嚢につけて卽發して行つた。白菊をさした兵隊が多かつた。やがて竹林の中に敵の山砲を見た。すると第一小隊前進と小隊長が刀をふりあげて眞先にかけ出した。我々もかけ出した。敵がしきりに射つて來る。いよ〳〵激戰となつた。翌日錦家灣といふ村に着いた。着いたと思ふと第二分隊はトーチカ占領に行けと命ぜられた。示されたトーチカに向つて我々は果敢な突撃を試みた。我々はギヨロリと見開いた二つの大きな眼のやうな銃眼から首もあげられない程銃彈を浴びた。我々はトーチカに近づき手榴彈を投げこんだ。遂に爆發した。そして支那語で「出て來い」といふと中から支那兵が出て來た。恐く彼等を捕虜にした。我々はその夕方出來るだけの御馳走を集めて心ばかりの祝宴を張つた。我々は久しぶりでしみ〴〵と日にやけた兵隊の顔をながめ、逞しいことに驚き我々の間に生れた限りない勇氣と信頼を今更のやうに感激し、次第に强く祖國を守る道を進むことの出來ることを痛感し我々が前進をはじめ彈丸に斃れる時おのづから口をついて出るものは大日本帝國萬歳の言葉であることをしみじみと心に銘したのである

講演(後六・二五) 蘇東坡と海南島

文學博士 幸田露伴

氏は文壇の耆宿として著名であります

海南島は廣東省の一島で秦漢の時より人に知られて、漢には儋耳珠崖の二郡たり、路博徳揚僕二人の攻略の後折々史籍に見えたれど、さしたる事蹟も無し唐に至つて大官相當の人物これを譴責に占領し唐暦に至つて沿岸に流され、其後大詩人蘇東坡また流される、東坡の詩の流謫によつて一道境を爲す。今其詩をあげて其事を語り、海南風趣と東坡の詩趣とを併せ味へんとす

當代一流 爭覇戰譜

【第四局】

平手 △四段 永澤勝雄
先 ▲四段 鈴木朝一

(圖は前回△七二飛迄の局面)

【持駒】△永澤氏 ナシ

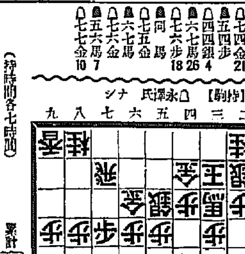

【持駒】▲鈴木氏 歩

▲五五歩 19
△七四金 21
▲五四歩
△四四銀 4
▲六七馬 26
△七六歩 18
▲同 馬
△七五金
▲六七馬
△七六金
▲五六馬 7
△七七金 10

(持時間各七時間)

累計 永澤氏 二時間三十八分
鈴木氏 三時間十九分

觀戰記　六段 飯塚勘一郎

後手猛突桂得す　蓋し先手は中央に位勝

永澤四段突嗟の七二飛に、先手方にも此處をどう指すかゞ問題の一手であつたが、鈴木氏は考慮の後斷然五五歩と反撃の强硬態度に出たこれには永澤氏も此處を五五歩と取るか、それとも七四金と直接敵成角の頭上を脅かすか、その優劣比較に二十一分の熟考を費した結果强く七四金と出てゐる、その感想に『此處五五同歩なら同銀、七四金の時、五四銀と爆撃され不利に陥るし、七四金を五四歩でも、五四銀、同銀、同飛、同金、同馬、七四飛、七五歩、同飛、七六歩と打たれ面白くない』と洩らしてゐるのは、全くその通りで、

例へ敵に五四歩と取込まれても敵銀を五五へ据かしては、更に大きな脅迫が加はる、此際後手方としては、七五金と出て成角を脅迫する順を得れば、尤分五筋の位負けを補ひ得る形となるを見越してゐる、只次ぎの先手六七馬引きは非常な好手で、此儘敵に七五金と出られ、七六歩と桂得されては、駒損の結果中央の位勝ちよりも敵方が遙かに響きが大きい。これに對し後手それでも七五金たら、先手四五銀と出て後手七六歩の時、四四銀、同馬、五三銀と一擧に敵玉陣を粉碎せんとする虞い攻め筋を狙つてゐるから、永澤氏も最早や躊躇の勢、直らに七六歩と打込れ、同馬と取らせ猛然七五金と擱いて出た。斯くて猛烈な飛闘は今や盤上に火を吐くばかりの局勢となり、發止と打下ろす兩者の駒音は、物凄い鬪志の横溢を物語つてゐる、後手七五金と武一文字に七筋へと突迫し、更に七六金と寝ふに到つて、先手方の桂損は最早や掩ふべくもない、必死の順となつたが、さて振り返つてみると、顯著なは後手の歩切れである、俗に一歩のない將棋は何んとやら——と云ふ事もあるから、後手方もゆめ〳〵此の桂得如きに甘んじてはゐられないであらう、然も後手の金が敵陣深く突入した爲め、自陣は些か五筋手薄となつて、一抹の不安を醸成してゐるではないか、鈴木氏が成角を活用して、此の虚隙を如何に衝略するかが、讀者の期待する點で、此の推移は一層の興味と實益を讀者各位の眼前に展開して呉れる事であらう。

イマニ僕等モ征ク

第二ノ皇軍ヲ丈夫ニ育テマセウ

グリコニ含マレタ八種ノ榮養素

1. グリコーゲン(濃厚榮養劑トシテ知ラレタ元氣ノ素)
2. レシチン(腦ノ成分デ活力ヲ强大ニスル)
3. 燐酸カルシウム(齒ト骨ヲ丈夫ニシ發育ヲ増進スル)
4. 葡萄糖(速カニ體内ニ吸收サレ精力ヲ與ヘル)
5. ビタミンA(身體ノ抵抗力ヲ作リ健康ヲ維持スル)
6. ビタミンB(白米ノ缺陷ヲ補ヒ胃腸ヲ丈夫ニスル)
7. 脂肪(カロリーヲ多量ニ生ジ體温ヲ保ツ)
8. 蛋白質(直ニ血トナリ肉トナリ體質ヲ構成ス)

キャンプ 慰問袋ニ 何ヨリ…

榮養菓子 グリコ　一粒三百メートル

(東京・大阪)グリコ株式會社

京城府黄金町三丁目永樂町通り

內科 小兒科 レントゲン科

本田病院

院長 醫學博士 本田建義

入院隨意　院長ノ往診(可成午前中ニ御申込ミヲ願ヒマス)

普通病室　特等病室　病院用 電話本局(2)二四〇四　自宅用 電話本局(2)五三〇九　振替 京城三一二八番

專門製作販賣

神輿・御宮太鼓

(カタログ贈呈)

本店・東京　鍋屋神佛具店

鮮產首位 優等清酒

仁川　朝日釀造株式會社

Bosch

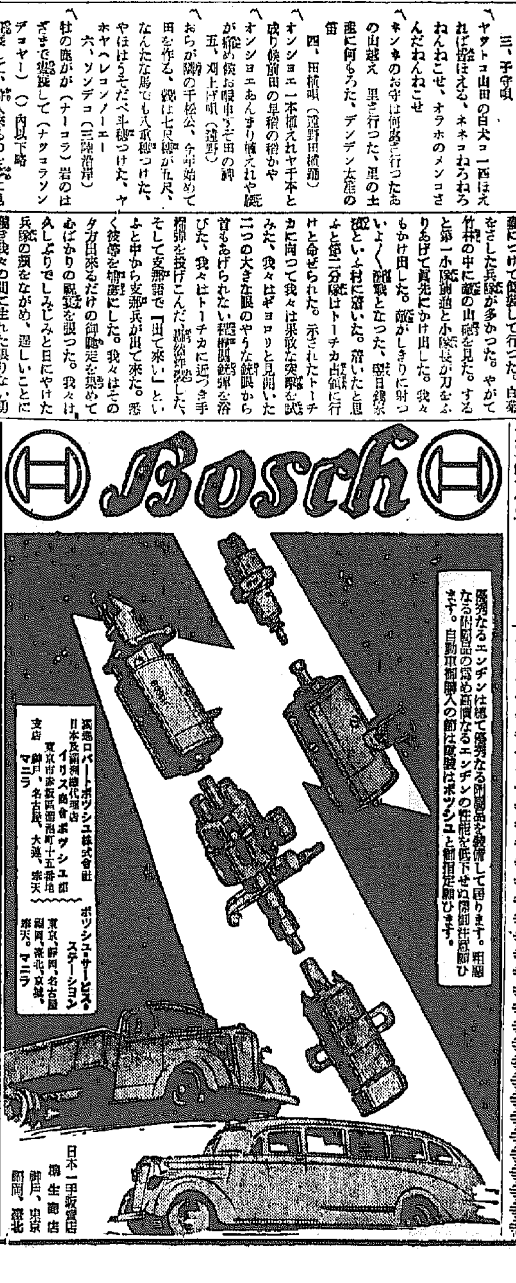

優秀なるエンヂンは總て優秀なる附屬品を裝備して居ります。粗惡なる附屬品の爲め高價なるエンヂンの性能を低下せぬ様御注意願ひます。自動車御購入の節は是非ボッシュと御指定願ひます。

獨逸ロバートボッシュ株式會社 日本及滿洲國總代理店 イリス商會ボッシュ部 東京市赤坂區溜池町十五番地 支店 神戸、名古屋、大連、奉天、マニラ

ボッシュ・サービス・ステーション 東京、靜岡、名古屋、福岡、臺北、京城、奉天、マニラ

日本一手販賣店 神生商店 神戸、東京 福岡、臺北

日本共立火災

京城府黄金町二丁目一九九(朝取二階)
出張所 電話本局1566番
出張所 主任宅龍山1638番